



## LICITACIÓN PÚBLICA N° 39/17

**MOTIVO:** “PUESTA EN VALOR – DIAGONAL SANTA CLARA - ARROYO LOS BERROS”

**APERTURA:** 07 de Julio de 2017

**HORA:** 09.00

**EXPTE. N°** 4130-6367/17

**PRESUP. OFICIAL:** \$15.026.862,30

---

El presente pliego consta de la siguiente documentación:

1. Pliego de Bases y Condiciones Generales.
2. Pliego de Cláusulas Particulares.
3. Carta de Presentación.
4. Especificaciones Técnicas.
5. Planilla de Constatación de Datos - Declaración Jurada.
6. Planilla de cotización.

SAN MIGUEL  
MUNICIPALIDAD



## **Municipalidad de San Miguel**

### **PLIEGO DE CONDICIONES GENERALES PARA LA CONTRATACION DE OBRAS PÚBLICAS**

#### **ARTICULO 1°: LICITANTE**

La Municipalidad de San Miguel, por intermedio de su Departamento Ejecutivo, llama a esta Licitación Pública.

#### **ARTICULO 2°: AUTORIDAD DE APLICACIÓN**

Las Secretarías Obras Publicas, Arquitectura y Desarrollo Urbano y de Economía y Hacienda a través de la Dirección de Compras de la Municipalidad de San Miguel con sede en Sarmiento 1551, de la ciudad de San Miguel, Provincia de Buenos Aires, serán las Autoridades de Aplicación.

#### **ARTÍCULO 3°: NORMAS APLICABLES**

El presente acto licitatorio se regirá por la Ley Orgánica de las Municipalidades y sus modificatorias, por la Ley de Contabilidad de la Provincia de Buenos Aires y sus modificatorias, por el Reglamento de Contabilidad y Disposiciones de Administración para las Municipalidades de la Provincia de Buenos Aires, aprobado por el Tribunal de Cuentas, vigentes en la materia, por el Pliego General de Condiciones y el Pliego de Condiciones Particulares. Supletoriamente y en todo lo que no está previsto en las normas enunciadas precedentemente, serán de aplicación los principios establecidos en la Ley N° 6021 de Obras Publicas de la Provincia de Buenos Aires.

#### **ARTÍCULO 4°: OBJETO**

Esta licitación tiene por objeto la contratación de obras en el Partido de San Miguel, de acuerdo a lo estipulado en las presentes cláusulas, en las especificaciones técnicas y en la documentación técnica, que son parte integrante del Pliego General de Condiciones.- La obra que se licita, se abonará a través de los pagos de los certificados por la Tesorería Municipal.

#### **ARTICULO 5°: RETIRO DE PLIEGO**

El Pliego licitatorio podrá consultarse libre y gratuitamente en el Sitio Web [www.msm.gov.ar](http://www.msm.gov.ar). y en [www.mininterior.gov.ar](http://www.mininterior.gov.ar). Sin perjuicio de ello, los interesados que no hubieran podido acceder al ejemplar del pliego en Sitio Web citado, podrán obtener el mismo en formato digital en la Dirección de Compras de la Municipalidad, en las fechas indicadas en el correspondiente llamado a licitación.

#### **ARTICULO 6°: FORMAS DE CONSTITUCION DE GARANTIAS**

Las garantías previstas en el presente pliego, podrán constituirse por alguna de las siguientes formas:

- 6.1 **Seguro de caución.** Las pólizas deberán cumplir los siguientes requisitos: a) Serán emitidas a favor de la Municipalidad de San Miguel; b) En su texto identificarán la licitación de que se trata; c) Indicará el período de cobertura, el que no podrá ser inferior al término de mantenimiento de la oferta y sus eventuales prórrogas; d) las aseguradoras deberán contar con la aceptación de la Municipalidad de San Miguel. Certificadas por escribano.
- 6.2 **Fianza bancaria.** Las fianzas bancarias deberán cumplir los siguientes requisitos: a) Serán emitidas a favor de la Municipalidad de San Miguel; b) En su texto indicarán la Licitación de que se trata. c) La institución bancaria se constituirá en fiadora lisa, llana y principal pagadora, con renuncia a los beneficios de división u excusión; d) Las firmas de los funcionarios actuantes estarán certificadas por el Banco Central de la República Argentina; e) Indicará el período de cobertura, el que no podrá ser inferior al término de mantenimiento de la oferta y al de sus eventuales prórrogas; f) Será condición que el Banco fiador renuncie expresamente a oponer cualquier compensación por crédito que tuviere o pudiera llegar a tener contra la Municipalidad de San Miguel o contra el oferente.
- 6.3 **Depósito en efectivo.** Mediante depósito que se efectuará en la Tesorería de la Municipalidad de San Miguel.

## **ARTÍCULO 7°: DOMICILIO**

En la oferta los interesados deberán constituir un domicilio especial dentro del radio del Partido de San Miguel y denunciar su domicilio real o sede social. Asimismo, el Oferente deberá denunciar una dirección de correo electrónico, donde se tendrán por válidas todas las comunicaciones y notificaciones que se le cursen a lo largo del procedimiento licitatorio. Dichos domicilios se considerarán subsistentes mientras no se designen otros en su reemplazo. La comunicación de cambio de domicilio deberá hacerse en forma fehaciente y sólo surtirá efecto luego del tercer día hábil subsiguiente a su recepción, salvo que se efectuara mediante presentación en el expediente licitatorio, en cuyo caso el nuevo domicilio regirá a partir del primer día hábil siguiente.

## **ARTÍCULO 8°: NOTIFICACIONES**

Las notificaciones se efectuarán a través de la página web oficial.

Todas las circulares que se emitan llevarán numeración corrida, pasarán a formar parte de la Documentación Licitatoria y serán publicadas en el Sitio Web y en el Boletín Oficial. En el caso de tratarse de una circular modificatoria, además serán anunciadas por un día en el Boletín Oficial de la Nación y en el órgano análogo del gobierno local.

## **ARTÍCULO 9°: CONSULTAS**

Las consultas y pedidos de aclaraciones se deberán hacer en forma anónima a través de la página web oficial. Se deberán señalar durante el período de consulta, cualquier error u omisión o discrepancias en cantidades, conceptos o anotaciones en general, contenido en la documentación. No formulándose observaciones, se establece que la solución de esos errores que surjan en la documentación, queda a exclusivo criterio de la Municipalidad de San Miguel, quien resolverá de acuerdo al espíritu con que la obra fue proyectada, y no tendrá derecho a reclamación alguna por esos conceptos.

## **ARTÍCULO 10°: CERTIFICACIONES. TRADUCCIONES. LEGALIZACIONES**

Toda vez que este pliego requiera certificación de firmas, ésta será hecha por notario o autoridad judicial, con exclusión de toda otra, salvo indicación en contrario en este pliego. Si la documentación exigida en la presentación de la oferta estuviera redactada en idioma distinto al español, deberá acompañarse su traducción, efectuada por traductor público matriculado, quedando exceptuados de este requisito los catálogos, folletos ilustrativos y especificaciones técnicas. Los documentos que se acompañen podrán presentarse en sus originales o en copia certificada por notario o autoridad judicial, en testimonio expedido por autoridad competente.

## **ARTÍCULO 11°: JURISDICCIÓN**

Las cuestiones que se susciten con motivo de esta Licitación se someterán ante el fuero en lo Contencioso Administrativo del Departamento Judicial de Gral. San Martín, en la Provincia de Buenos Aires.

## **ARTÍCULO 12°: VISITA DE OBRA**

Antes de presentar las propuestas, el proponente deberá obtener todas las informaciones relacionadas con la ejecución de las obras, y no se admitirá reclamación alguna por la carencia de dichas informaciones. Los oferentes deberán realizar la visita a obra con el fin de asegurarse el perfecto conocimiento de sus particularidades. Asimismo la oferta contendrá una declaración firmada por su máxima autoridad estatutaria y su representante técnico “declarando conocer el lugar físico de la obra y todas las condiciones en que se realizará la misma”.

## **ARTÍCULO 13°: REGISTRO DE PROVEEDORES**

Para ser admitido en la presente Licitación, el proponente deberá estar inscripto en el REGISTRO DE PROVEEDORES DE LA MUNICIPALIDAD DE SAN MIGUEL Y/O EN EL REGISTRO NACIONAL DE CONSTRUCTORES DE OBRA PÚBLICA y debe contar con un Representante Técnico, según lo establecido por las Leyes de colegiación respectivas.

Quien resulte adjudicatario deberá estar inscripto en el REGISTRO DE PROVEEDORES DE LA MUNICIPALIDAD DE SAN MIGUEL antes de la firma del contrato.

## **ARTÍCULO 14°: OFERENTES**

14.1 Podrán participar en esta licitación personas físicas o jurídicas, domiciliadas en el país o en el exterior, con plena capacidad jurídica y económica al efecto.

14.2 Si una presentación fuera efectuada por dos o más personas jurídicas, éstas deberán unificar personería designando un representante común. Los co oferentes quedarán obligados solidariamente, y así lo consignarán expresamente en su presentación y/o en el poder que otorguen al representante común. Cada una de ellas deberá cumplir los requisitos de antecedentes e inscripciones exigidos.

- 14.3 Si una presentación fuera efectuada por una Unión Transitoria, se deberá acompañar el proyecto de contrato constitutivo y el compromiso irrevocable de sus miembros de constituir en forma definitiva la U.T.E., en caso de resultar ésta adjudicataria. Se acompañará también copia certificada de la decisión en tal sentido de los respectivos órganos societarios. Cada una de ellas deberá cumplir los requisitos de antecedentes e inscripciones exigidos.
- 14.4 Las sociedades deberán acreditar las inscripciones en la AFIP, en el impuesto a las ganancias, IVA, inscripción como empleadores e Ingresos Brutos Pcia. de Buenos Aires o en su jurisdicción y en el Registro de Proveedores del Municipio de San Miguel Y/O EN EL REGISTRO NACIONAL DE CONSTRUCTORES DE OBRA PÚBLICA.
- 14.5 No podrán ser oferentes: a) Quienes estén inhabilitados por condena judicial; b) Los quebrados, mientras no estén rehabilitados; c) Quienes estén suspendidos o dados de baja en el Registro de Proveedores de la Municipalidad de San Miguel; d) Aquellos a quienes organismos del gobierno nacional, provincial o municipal les hubiera resuelto contrato por culpa de ellos, aunque dicha resolución no estuviera firme; e) Las personas jurídicas cuyo plazo de vigencia no supere (2) dos años a contar de la fecha de finalización del contrato, con sus respectivas prórrogas si las hubiere, objeto del presente llamado a Licitación.

#### **ARTÍCULO 15º: FORMALIDADES DE LA OFERTA**

- 15.1 La oferta se hará en idioma español, en forma, impresa o equivalente, salvándose toda raspadura, enmienda o interlineado. Será suscripta por el oferente, representante legal o apoderado, con identificación del firmante, quien rubricará cada una de las hojas que compongan la oferta, las que deberán ser foliadas. Los importes se expresarán en pesos de curso legal en la República Argentina, salvo que el pliego disponga expresamente que pueda hacerse en moneda extranjera, en cuyo caso se complementará este importe con el dato de su conversión a moneda de curso legal, indicando tipo de cambio utilizado, fecha de referencia de dicho cambio y fuente.
- 15.2 La PROPUESTA se hará en original y duplicado y se deberá presentar, en dos sobres (cajas o paquetes) que se denominarán SOBRE Nº 1 ANTECEDENTES Y SOBRE Nº 2 OFERTA. El original y las copias serán foliados y firmados por quien suscriba la presentación. La documentación que integra la Oferta en papel, deberá asimismo ser presentada en soporte digital (Formato PDF) en un CD firmado por los representantes, escaneado de los papeles originales con las firmas respectivas para ser publicado en la página web junto al Acta de Apertura y es a los fines de cualquier observación pública de la oferta presentada, bajo declaración jurada de su identidad y correspondencia conforme Anexo XIII. Asimismo el Oferente deberá declarar expresamente conocer y aceptar que la discrepancia en los datos consignados será causal de rechazo de la Oferta. Las ofertas contendrán un índice de su contenido y, de estar ella conformada por más de un cuerpo, éstos se identificarán numéricamente y el primero de ellos tendrá un índice general, mientras que los restantes lo tendrán de sus respectivos contenidos.
- 15.3 Las omisiones parciales o totales de documentación que no sea considerada esencial, con los defectos formales en la presentación y no ameriten el rechazo de la oferta, podrán ser subsanados en los días subsiguientes al de la apertura, previo al dictado del decreto de adjudicación. Una vez abiertas las ofertas no se permitirá que el licitante corrija las divergencias ni efectúe cambios del precio ofertado. Asimismo queda expresamente aclarado que no se dará a conocer información alguna acerca del análisis y evolución de las ofertas hasta su comunicación, sea de precalificación o pre adjudicación. La presentación de ofertas, significa el pleno conocimiento y aceptación, por parte del oferente, de las cláusulas particulares y generales.

#### **ARTÍCULO 16º: PRESENTACION DE LAS OFERTAS**

Las ofertas deberán presentarse en el lugar y día fijados en las Condiciones Particulares, y con anterioridad a la hora establecida al efecto. Si el día fijado no fuese laborable o hábil, por cualquier circunstancia, el límite de presentación y el acto de apertura se prorrogarán al primer día hábil siguiente, a la misma hora y en el mismo lugar. Las ofertas extemporáneas no serán recibidas.

#### **ARTÍCULO 17º: MANTENIMIENTO DE LA OFERTA**

Los oferentes garantizarán el mantenimiento de la oferta por un monto equivalente al UNO POR CIENTO (1 %) del presupuesto oficial. La garantía se constituirá por algunas de las formas previstas en el artículo 6º. El desistimiento de la oferta en cualquier etapa del proceso licitatorio, lo hará pasible de la ejecución de la garantía.

Los oferentes mantendrán sus ofertas por el término de cuarenta y cinco días, a contar de la fecha de apertura de los sobres. Esta obligación, y su garantía correspondiente, se renovarán automáticamente en forma indefinida por igual término, salvo que el oferente hiciera saber su decisión en contrario, con cinco días de anticipación a cada vencimiento.

## **ARTÍCULO 18º: CONTENIDO DE LA PROPUESTA**

La oferta contendrá:

En el sobre Nº 1:

- a) Carta de presentación de acuerdo al 18.1.
- b) Documentos que hagan a la individualización jurídica de los oferentes según 18.2.
- c) Para el caso de Sociedades Anónimas, copia certificada de la documentación que acredita la representación invocada por el firmante.
- d) Un ejemplar firmado del pliego que deberá bajar de la web y, en su caso, de las circulares aclaratorias. Excluyente.
- e) Constancia que acredite la constitución de la garantía de mantenimiento de oferta. Según art. 6º P.C.G. Excluyente.
- f) Fotocopia del Certificado Fiscal para Contratar, emitido por la A.F.I.P. Certificada por escribano. Vigente al día de la apertura de la presente licitación. No se aceptará constancia en trámite. Excluyente.
- g) Fotocopia del Certificado de "Libre deuda Registrada" expedida por el Registro de Deudores Alimentarios Morosos de la ley 13.074 de la Pcia. de Bs. As. Certificada por escribano. Vigente al día de la apertura de la presente licitación. No se aceptará constancia en trámite. Excluyente.
- h) Constancia de inscripción del oferente actualizada en el Registro de Proveedores de la Municipalidad de San Miguel Y/O EN EL REGISTRO NACIONAL DE CONSTRUCTORES DE OBRA PÚBLICA.
- i) Los antecedentes que hagan a la capacidad técnico-empresarial del oferente en caso de establecerlo el PCP.
- j) Los antecedentes que hagan a la capacidad económico-financiera del oferente según 18.3.1.
- k) Fotocopia del último pago exigible a la fecha de licitación, del impuesto a los Ingresos Brutos. Certificado por escribano.
- l) Toda otra documentación requerida en el PCP.

En el sobre Nº 2:

- a) La Nota de Propuesta según modelo adjunto al presente pliego.
- b) Planilla de Cotización según modelo adjunto al presente pliego.

### **18.1. Carta de presentación**

La carta de presentación, según modelo adjunto al presente pliego, será suscripta por el oferente o por su representante (legal o convencional), con las siguientes formalidades:

- a) Nombre del oferente o el de su representante, en cuyo caso se acompañará copia de la documentación que acredite la representación invocada.
- b) Declaración del domicilio dentro del radio del Partido de San Miguel y del domicilio electrónico.
- c) Declaración de solidaridad en los términos previstos en 14.2.
- d) Declaración de no estar comprendido en ninguno de los supuestos contemplados en 14.5.
- e) Declaración del oferente que garantice la veracidad y exactitud de todas sus manifestaciones, asumiendo el compromiso de actualizarlas; y autorizando a la Autoridad de Aplicación a requerir informaciones pertinentes relacionadas con la oferta presentada a organismos oficiales, bancos, entidades financieras y a cualquier otra persona, firma, sociedad u organismo.
- f) Si el oferente es un consorcio o una unión transitoria de empresas, se consignará la participación correspondiente a cada empresa o sociedad.
- g) Declaración por escrito en el que acepten la competencia del Fuero Contencioso Administrativo del Departamento Judicial de Gral. San Martín, en la Provincia de Buenos Aires, y renuncien expresamente a toda otra Jurisdicción, Competencia o Fuero.

### **18.2. Los textos y anexos documentales que acreditan la individualización Jurídica del oferente.**

**18.2.1** Si se tratara de personas físicas se precisará su nombre completo, fecha de nacimiento, nacionalidad, profesión, domicilio real, estado civil, documento de identidad, número de CUIL o en su caso de CUIL.

**18.2.2** Si se tratara de persona Jurídica, se consignará: a) Su denominación y domicilio legal. Se agregará copia de los documentos de los que resulte la vigencia del contrato o estatuto; b) Si se tratara de sociedades en comandita por acciones, se indicarán los accionistas que poseen control o, en su defecto, los principales tenedores de acciones, con sus datos personales; c) En caso de que las personas jurídicas integran un grupo económico, se deberá precisar tal característica, enunciando su o sus directas controladas o controlantes, así como las empresas principales que integran dicho

grupo; En cualquiera de los casos precedentemente contemplados se presentará copia del acta del órgano societario del que surja la decisión de concurrir a la licitación

### **18.3. Capacidad económica financiera del oferente**

18.3.1. Los oferentes, en caso de tratarse de los sujetos contemplados en 18.2.1 adjuntarán la documentación que acredite su capacidad económica financiera y en caso de tratarse de los sujetos contemplados en 18.2.2 adjuntarán copia del último balance. En ambos casos, la documentación será firmada por Contador Público Nacional, con certificación del Consejo Profesional correspondiente.

### **18.3.2. Garantía de mantenimiento de oferta**

Se incluirá la garantía de mantenimiento de oferta, constituida de acuerdo a alguna de las formas contempladas en el Art. 6.

### **18.4. Presentación de las propuestas**

Las PROPUESTAS serán presentadas en un (1) sobre externo, caja o paquete, sin identificación del presentante, donde conste claramente el N° y nombre de Licitación, la fecha y hora de la apertura, incluyendo en el mismo:

#### **18.4.1. Sobre 1 ANTECEDENTES**

Deberá incluir toda la documentación solicitada en el Art. 18 del pliego por duplicado, exceptuando lo incluido en el sobre 2, y su soporte digital.

#### **18.4.2. Sobre 2 OFERTA**

Incluirá la oferta, por duplicado y su soporte digital.

## **ARTÍCULO 19º: APERTURA DE LAS PROPUESTAS**

19.1 La apertura de la PROPUESTA y del sobre 1 ANTECEDENTES se realizará en la Dirección General de Compras de la LICITANTE, en el día y a la hora que fije el decreto de convocatoria, en acto público que será presidido por el Director General de Compras y/o quien lo reemplace.

19.2 Se labrará acta en la que se dejará constancia de las propuestas recibidas, y del número de orden asignado a cada una de ellas.

19.3 Se procederá a la apertura de los sobres 1 (ANTECEDENTES).

19.4 El ejemplar original quedará en el expediente licitatorio; el ejemplar duplicado en la Dirección General de Compras, a disposición de los oferentes por el término de dos días, a contar del día del acto de apertura, en el horario de 08 a 12 Hs.

19.5 El acta que se labre será rubricada por el funcionario que presida el acto y por los oferentes que deseen hacerlo, quienes podrán formular las manifestaciones que estimen pertinentes en cuanto a los aspectos formales del acto. El acta y las ofertas se publicarán en forma inmediata en la página web oficial para su conocimiento y observaciones que se deseen efectuar a través de la misma página.

No se admitirá en dicha oportunidad impugnación de ningún tipo respecto de las ofertas.

19.6 El sobre 2 OFERTA será reservado sin abrir.

## **ARTÍCULO 20º: EVALUACION DE LOS ANTECEDENTES Y APERTURA DEL SOBRE 2**

20.1 Vencido el término fijado en el Art. N° 19.4, la Secretaría de Obras Públicas, procederá al análisis y evaluación de las ofertas pronunciándose sobre la admisibilidad o no admisibilidad de las ofertas presentadas.

20.2 Serán consideradas inadmisibles las ofertas que: a) No incluyan los recaudos prescriptos en los artículos precedentes; b) Se aparten del pliego, pongan condiciones, formulen objeciones o incurran en omisiones que impidan su confrontación con las restantes ofertas.

20.3 No serán motivos de rechazo los defectos que – a juicio de la autoridad de aplicación – no afecten la esencia de la oferta. En tal caso, dicha autoridad podrá intimar al interesado la subsanación pertinente, dentro del término perentorio que fije al efecto bajo apercibimiento de rechazo de la oferta. La Municipalidad se reserva el derecho de solicitar a los oferentes todas las informaciones, documentación y aclaraciones respecto de su propuesta, que deberá cumplimentar dentro de las 48 horas del requerimiento.

20.4 El resultado de la evaluación de las ofertas en 20.1 se hará saber a todos los oferentes a sus domicilios electrónicos y a través de la página web, quienes dentro del quinto día de notificados podrán recurrir aquella evaluación, sin que ello suspenda la continuación del trámite licitatorio. El oferente que desee impugnar el acto administrativo deberá previamente depositar en efectivo un monto equivalente al 5% del presupuesto oficial de la obra, el que sólo le será devuelto en caso de prosperar el recurso.

20.5 La Municipalidad se reserva la facultad de rechazar todas las propuestas, sin que esto cree derecho alguno a favor de los proponentes, ni obligación para la Municipalidad.

#### **20.6 Apertura del Sobre N° 2**

Efectuado el análisis y evaluación del SOBRE N° 1, la autoridad de aplicación convocará a los oferentes cuyas ofertas hayan sido declaradas admisibles al acto de apertura del SOBRE N° 2, fijando al efecto, día, hora y lugar. Se procederá, en lo compatible, en la forma prevista en el Art. 19.1, y en tal acto se procederá a la reserva de los SOBRES N°2, correspondientes a ofertas desestimadas, los que quedarán a disposición de los interesados.

- 20.7 El acta que se labre será rubricada por el funcionario que presida el acto y por los oferentes que deseen hacerlo, quienes podrán formular las manifestaciones que estimen pertinentes en cuanto a los aspectos formales del acto. El acta y las ofertas se publicarán en forma inmediata en la página web oficial para su conocimiento y observaciones que se deseen efectuar a través de la misma página.

#### **ARTÍCULO 21º: MEJORA DE OFERTA**

De existir – a criterio de la autoridad de aplicación – ofertas equivalentes en cuanto a su conveniencia, incluidos el precio o cotización, cuando la diferencia entre ellos no es significativa, o bien por cualquier otra razón de conveniencia pública fundada, podrá llamar a mejora de dichas ofertas, para que así se haga dentro del término que fije al efecto.

#### **ARTÍCULO 22º: ADJUDICACIÓN**

La Secretaría de Obras Públicas se expedirá respecto de la o las ofertas que resulte o resulten, a su criterio, la más conveniente o convenientes y previa intervención de la Autoridad de Aplicación, se procederá al dictado del decreto de adjudicación que será publicado en la página web oficial. La Municipalidad se reserva la facultad de rechazar todas las propuestas, sin que esto cree derecho alguno a favor de los proponentes, ni obligación para la Municipalidad.

Estas decisiones serán irrecurribles por la vía Administrativa.

#### **ARTÍCULO 23º: GARANTIA DE CUMPLIMIENTO DE CONTRATO**

Dentro de los diez días de notificado el decreto de adjudicación, el oferente adjudicatario deberá constituir una garantía de cumplimiento de contrato por un monto equivalente al diez por ciento (**5%**) del monto de su oferta total, por el término de vigencia del contrato. La garantía se constituirá en cualquiera de las formas previstas en el Art. 6.

#### **ARTÍCULO 24º: INCUMPLIMIENTO – SANCIONES**

En caso de un incumplimiento total, parcial, defectuoso o fuera de término, por parte del adjudicatario, la LICITANTE, previa intimación efectuada por la autoridad de aplicación para regularizar la situación dentro del término que fije al efecto, podrá optar por a) Demandar el cumplimiento del contrato, con más una multa diaria de 1% sobre el monto del mismo, o b) Declarar resuelto el contrato y ejecutar la garantía de cumplimiento de contrato.

#### **ARTÍCULO 25º: PLAZO DE OBRA**

El plazo de obra del contrato será establecido en las Condiciones Particulares.

#### **ARTÍCULO 26º: FORMA DE PAGO**

La forma de pago se regirá conforme lo indicado en las Condiciones Particulares.

#### **ARTÍCULO 27º: INCOMPARENCIA A LA FIRMA DEL CONTRATO**

En caso de no comparencia, el adjudicatario se hará pasible de las penalidades establecidas en el Art. 17 y la Licitante podrá pasar a adjudicar la Licitación a la empresa que le siga en orden de conveniencia o bien dejar sin efecto la Licitación.

#### **ARTÍCULO 28º: INTRANSFERIBILIDAD DE CONTRATO**

El adjudicatario no podrá transferir el contrato suscripto en todo o en parte, ni asociarse con otro para la ejecución sin la conformidad previa de la Municipalidad.

#### **ARTÍCULO 29º: DEVOLUCIÓN DE LA GARANTÍA DEL CONTRATO**

La garantía del contrato cubre las responsabilidades emergentes del mismo y será devuelta al contratista dentro de los treinta (30) días corridos posteriores a la fecha de la recepción definitiva de la obra.

#### **ARTÍCULO 30º: PRÓRROGA DEL PLAZO**

Cuando el contratista se exceda en el plazo fijado en las condiciones particulares para la ejecución de los trabajos, se le podrá otorgar una prórroga, siempre que demuestre que la demora se ha producido por causa

justificada a juicio de la Municipalidad. A los efectos del otorgamiento de dicha prórroga, se tomará en consideración especialmente las siguientes causas:

- a) Encomienda de trabajos adicionales imprevistos que demanden un mayor tiempo para la ejecución de las obras.
- b) Demora comprobada en la entrega de planos complementarios o de instrucciones sobre dificultades técnicas imprevistas.
- c) Casos fortuitos o de fuerza mayor.

Las solicitudes de prórroga deben presentarse a la Municipalidad en el plazo de diez (10) días corridos de la producción o determinación del hecho o causa que la motiva, transcurrido el cual no serán tomadas en consideración.

#### **ARTÍCULO 31°: SISTEMAS DE CONTRATACIÓN**

El sistema de contratación será el determinado en las Condiciones Particulares.

a) **CONTRATACION POR AJUSTE ALZADO:** En las obras que se liciten por el sistema de ajuste alzado se contratarán por el monto establecido por el adjudicatario en su oferta quedando entendido que las certificaciones parciales son al sólo efecto del pago a cuenta del importe total de la obra. Las certificaciones parciales serán afectadas del porcentaje de aumento o rebaja contractual que resulte de la comparación del monto ofertado con el presupuesto oficial. Dentro del monto del contrato se entenderá incluido el costo de todos los trabajos que, sin estar expresamente indicados en los documentos del contrato, sean imprescindibles ejecutar o prever para que la obra resulte en cada parte o en todo construida con arreglo a su fin y al espíritu de esos documentos. No se reconocerá diferencia alguna en favor del Contratista, entre el volumen ejecutado en obra y el consignado en el presupuesto del contrato, salvo que las diferencias provengan de ampliaciones o modificaciones autorizadas debidamente.

b) **CONTRATACION POR UNIDAD DE MEDIDA:** En las obras que se liciten por el sistema de unidad de medida es condición que los cómputos métricos consignados en el presupuesto oficial y que el Oferente debe tener en cuenta en su cotización, serán reajustados según medición final de acuerdo a lo realmente ejecutado. Las diferencias serán certificadas en la liquidación final de la obra.

#### **ARTÍCULO 32°: INSTRUMENTOS CONTRACTUALES Y DOCUMENTACIÓN ACCESORIA**

Serán documentos integrantes del contrato que ambas partes suscribirán:

- a) El pliego licitatorio completo y sus anexos.
- b) Las circulares aclaratorias.
- c) La oferta y el decreto de Adjudicación.

Se considerará DOCUMENTACION ACCESORIA que hará fe en lo pertinente, la que se indica a continuación:

- 1) El Acta de Inicio
- 2) El Plan de Trabajos de la obra aprobado por la Municipalidad.
- 3) Las Órdenes de Servicio por escrito que imparta la Inspección.
- 4) Los comprobantes de trabajos adicionales o de modificaciones aprobados por la autoridad competente.

#### **ARTÍCULO 33°: ORDEN DE PRELACIÓN DE LOS DOCUMENTOS TÉCNICOS**

En caso de discrepancia la interpretación de la documentación contractual se regirá por los siguientes principios, salvo mención en contra respecto al punto cuestionado:

- Concepción general: de lo particular a lo general.
- Concepción cronológica: de lo posterior a lo anterior.
- Concepción técnica: 1º Contrato - 2º planos - 3º Pliegos - 4º Presupuesto
- La cifra prevalece a la escala.

#### **ARTÍCULO 34°: REDETERMINACIÓN DE LOS PRECIOS CONTRACTUALES**

Las redeterminaciones de precios estarán supeditadas a la normativa aplicada a la materia. El mes base a considerar es el anterior a la fecha de apertura de sobres.

El monto acumulado por redeterminación de precios se irán acumulado en el transcurso de la obra y el monto resultante será abonado en su totalidad a la contratista a los 60 días de firmada el acta de recepción provisoria de obra.

A fin de evaluar la variación de precios se presentará oportunamente la composición de los índices y la incidencia en cada ítem de la obra.

#### **ARTÍCULO 35°: INTERPRETACIÓN DE PLANOS Y ESPECIFICACIONES**

Atento que el proyecto ejecutivo lo realiza el contratista, éste es responsable de la correcta interpretación de los planos y especificaciones técnicas para la realización de la obra y será, asimismo, responsable de los defectos que puedan producirse durante la ejecución de la misma hasta la recepción definitiva. Cualquier



deficiencia o error del proyecto que el contratista detectare en el curso de los trabajos, deberá comunicarlo a la Inspección de Obra antes de iniciar los trabajos.

#### **ARTÍCULO 36°: EJECUCIÓN DE LOS TRABAJOS DE ACUERDO A SU FIN**

El contratista ejecutará los trabajos de tal modo que resulten enteros, completos y adecuados a su fin en la forma que se infiere de los planos, especificaciones y demás documentos del contrato, aunque en ellos no figuren todos los detalles necesarios al efecto, sin que por ello tenga derecho a pago adicional alguno.

#### **ARTÍCULO 37°: PLAZO PARA RECLAMACIONES**

Las reclamaciones del Contratista, para cuya presentación NO SE ESTABLEZCAN EXPRESAMENTE PLAZOS EN OTRA PARTE DE ESTE PLIEGO, deberán ser interpuestas dentro de los diez (10) días corridos de producido el hecho que las motiva, quedando el contratista obligado a fundamentarlas debidamente en un plazo de diez (10) días corridos del vencimiento del primer término si así no lo hiciera perderá todo derecho.

#### **ARTÍCULO 38°: PLAN DE TRABAJOS**

El contratista deberá actualizar el plan de trabajos propuesto de acuerdo al plazo de ejecución, en forma gráfica y numérica, según se detalla a continuación:

- Desarrollo de los trabajos, en cantidad no menor a los ítems o rubros del presupuesto. Gráfico de Barras.
- Gráfico de las certificaciones mensuales de obra, parcial y acumulado en función del desarrollo anterior.

De estimarlo necesario, la Municipalidad podrá exigir en cualquier momento el detalle de personal ocupado, plantel, equipo y cualquier otro detalle que estime corresponder. El plan de trabajos será actualizado en función de cada variante autorizada por la Municipalidad.

#### **ARTÍCULO 39°: MORA POR PRESENTACIÓN DE LA DOCUMENTACIÓN**

Las correcciones y/o aclaraciones al plan de trabajo que ordene la Municipalidad, como así también toda documentación necesaria previa a la firma del contrato, deberá ser satisfecha dentro de los plazos que se indiquen. La demora en el plazo fijado será descontada de la fecha desde la que corresponda computar la iniciación del plazo de ejecución establecido en el contrato.

#### **ARTÍCULO 40°: ANÁLISIS DE PRECIOS**

Cuando las Condiciones Particulares así lo exijan o bien en el momento que la Municipalidad así lo considere necesario, se deberán confeccionar los análisis de precios de los ítems que se soliciten.

#### **ARTÍCULO 41°: ENTREGA DEL TERRENO E INICIACIÓN DE LA OBRA**

El Contratista queda obligado a comenzar los trabajos dentro de los diez (10) días corridos a partir de la fecha de la orden correspondiente, en cuya oportunidad se labrará el acta de iniciación de obra, entregándose en ese acto el terreno o lugar de trabajo. En ese lapso debe realizarse el replanteo de la obra. De no dar comienzo en tiempo y forma, y en caso que la Municipalidad no ejerza el derecho de rescisión, el plazo de ejecución de obra se computará a partir del vencimiento de los diez (10) días acordados, pudiendo optarse por la aplicación de una multa, de acuerdo a lo establecido en el artículo correspondiente. De existir causa que imposibilite totalmente el comienzo de obra (a juicio de la Municipalidad), el acta de inicio se firmará por las partes al desaparecer la causa aludida.

#### **ARTÍCULO 42°: EQUIPOS A UTILIZAR EN OBRA POR EL CONTRATISTA**

La conformidad que dé la Municipalidad a los equipos que proponga el oferente no implica responsabilidad alguna para aquella si debe ser aumentado, modificado o reemplazado total o parcialmente, para cumplir con el plan de obras previsto y aprobado. Se entiende que una de las condiciones básicas del contrato reside en el cumplimiento del mismo dentro del plazo de ejecución programado.

Los equipos y máquinas que proponga el oferente y acepte la Inspección deberán permanecer en obra y no podrán ser retirados sin autorización escrita de la Inspección.

#### **ARTÍCULO 43°: MULTAS**

Serán de aplicación las siguientes multas por incumplimiento:

- a) Ejecución fuera del plazo contractual, el cero dos por mil (0,2 ‰) del monto del contrato por cada día de atraso.
- b) Incumplimiento de Orden de Servicio, el cero dos por mil (0,2 ‰) del monto del contrato por cada día de atraso.
- c) Incumplimiento de Leyes o Convenios Laborales, el cero cinco por mil (0,5 ‰) del monto del contrato por cada día que transcurra desde la intimación, hasta su efectiva regularización.

#### **ARTÍCULO 44°: APLICACIÓN DE PENALIDADES**

El incumplimiento de cualquiera de las obligaciones contractuales que le competen al contratista, o bien no cumplir con los plazos establecidos en los Pliegos o los que se acuerden en cada oportunidad, motivará la aplicación de penalidades, las que serán reguladas en función de la infracción por la inspección de obra, toda vez que la misma no esté establecida taxativamente en el presente pliego.

Las multas serán aplicadas por la Municipalidad (mínima 0,1 %; máxima 1 %) y su importe deducido de:

- Los certificados parciales que se vayan extendiendo.
- Del Depósito de Garantía constituido.

Cuando el total de las multas aplicadas alcance al diez por ciento (10%) del monto del Contrato, la Municipalidad podrá rescindirlo por causa del Contratista.

#### **ARTÍCULO 45°: LAS PENALIDADES NO MODIFICAN EL PLAZO CONTRACTUAL**

Las penalidades aplicadas al Contratista por incumplimiento de las Bases y Condiciones Generales y/o Particulares establecidas en el presente pliego, no suspenden, interrumpen ni amplían los plazos establecidos contractualmente para la ejecución de los trabajos.

#### **ARTÍCULO 46°: MATERIALES ABASTECIMIENTO, APROBACIÓN, ENSAYOS Y PRUEBAS**

El contratista tendrá siempre en la obra la cantidad de materiales que, a juicio de la Inspección, se necesiten para la marcha normal de la misma; no pudiendo utilizarlos en otros trabajos que no sean los de la obra contratada, sin previa autorización. Estará también obligado a utilizar métodos y enseres que a juicio de la Inspección aseguren la calidad satisfactoria de la obra y su terminación dentro del plazo fijado en el contrato. Sin embargo, el hecho de que la Inspección nada observe sobre el particular, no eximirá al Contratista de la responsabilidad que le concierne por la mala calidad de las obras ejecutadas o la demora en terminar las mismas en el plazo establecido.

**APROBACION DE MATERIALES:** Los materiales y los elementos de toda clase a incorporar en la obra serán sin uso y de la mejor calidad y tendrán la forma y dimensiones previstas en las Especificaciones Técnicas y/o Planos que forman parte de la documentación del contrato o las exigidas por la Inspección.

Cuando se indique que algún material o elemento deba ajustarse a tipo y/o muestra determinada, se entenderá que ello servirá para efectuar comparaciones, pudiendo el contratista suministrar materiales que sean equivalentes a juicio de la Inspección de Obra, excepto en aquellos casos en que no se autorice expresamente en el presente Pliego. El contratista depositará en la obra o en lugar que se designe, con suficiente tiempo para su examen y aprobación, muestra de los materiales que la Inspección determine, los que servirán como modelo para comprar los abastecimientos correspondientes a las obras.

Los materiales y/o elementos de toda clase que la Inspección rechazare, serán retirados de la obra por el Contratista a su costa y dentro del plazo que la Orden de Servicio respectiva estipule. Los materiales y/o elementos defectuosos o rechazados que llegaren a colocarse en la obra, del mismo modo que los de buena calidad puestos en desacuerdo con las reglas del arte serán reemplazados por el Contratista, estando a su cargo los gastos que ello demandara.

**ENSAYOS Y PRUEBAS:** La Municipalidad podrá hacer u ordenar todos los ensayos y pruebas que considere conveniente para comprobar si los materiales o estructuras son los que determinan en las Especificaciones Técnicas. El personal y los elementos necesarios para ese objeto, como ser: instrumentos de medición, combustibles, etc., serán facilitados y costeados por el Contratista. Pagará además, cualquier ensayo o análisis químico, físico o mecánico que deba encomendarse a efectos de verificar la naturaleza de algún material. Dicho pago incluirá los gastos de transporte, manipuleo, recepción y despacho de los materiales a ensayar o analizar.

#### **ARTÍCULO 47°: PERSONAL OBRERO**

El contratista deberá adoptar, y poner en práctica las medidas establecidas en las normas vigentes (Ley Nacional N° 19.587 y Dto. Reglamentario N° 351/79, Ley Provincial P.B.A. N° 7.229 y Dto. Reglamentario N° 7.488/72 y Códigos Municipales), en materia de higiene y seguridad para proteger la vida y la integridad de su personal y del dependiente del Ente que está a cargo de la Inspección. El no cumplimiento de las medidas de seguridad personal determinará la suspensión de los trabajos, sin ampliación del plazo contractual, hasta que sean satisfechos los requerimientos exigidos.

El contratista deberá mantener al día el pago del personal empleado en las obras, abonar los salarios no inferiores a los mínimos en vigencia y dar cumplimiento estricto a las disposiciones que determinan la jornada legal de trabajo. Todos los obreros estarán asegurados por cuenta del Contratista, por el riesgo de accidentes de trabajo, en A.R.T. reconocida y solvente, quedando la interpretación de estas características a criterio del comitente. La acreditación de la contratación del seguro aludido deberá cumplirse con una antelación de veinticuatro (24) horas al inicio de la obra.

En caso de no hacerlo, se suspenderá el inicio de la obra, corriendo los plazos contractuales aquí previstos. La falta de cumplimiento de estas obligaciones será motivo de la suspensión del trámite de pago de los certificados, sin que ello de lugar al reconocimiento de intereses.

El incumplimiento a lo dispuesto en este artículo por dos veces consecutivas o por tres veces en forma discontinua, hará pasible al Contratista de la rescisión del contrato.

#### **ARTÍCULO 48°: DAÑOS A PERSONAS O COSAS**

El Contratista tomará a su debido tiempo todas las precauciones para evitar daños al personal de obra o de inspección, a terceros y a las propiedades públicas y/o privadas, así pudieran provenir esos daños de maniobras en el obrador o de causas eventuales. El resarcimiento de los perjuicios que, no obstante, se produjeran correrá por cuenta exclusiva del Contratista, salvo en los casos previstos en el Artículo 1.1.VI.9. del Código de Obras Públicas de la Provincia de Buenos Aires (Decreto N° 12018/68). Estas responsabilidades subsistirán hasta la recepción final de las obras abarcando en consecuencia los trabajos complementarios que se realicen en el período de garantía. La Municipalidad podrá retener de las sumas que adeudare al Contratista, el importe que estime conveniente, hasta que las reclamaciones o acciones que llegaren a formularse por algunos de aquellos conceptos sean definitivamente resueltas y hayan sido satisfechas las indemnizaciones a que hubiere lugar en derecho.

#### **ARTÍCULO 49°: SEGUROS**

A fin de cubrir los riesgos de accidentes de trabajo el Contratista asegurará en una A.R.T. argentina autorizada a todos los empleados y obreros que emplee en la ejecución de la obra así como al personal de inspección que en forma estable desempeñe funciones inherentes a la realización de los trabajos.

Todas las pólizas de seguro o sus copias autenticadas serán entregadas a la inspección en el momento que le sean requeridas, aún antes del comienzo de las obras.

#### **ARTÍCULO 50°: RESPONSABILIDAD POR INFRACCIONES**

El contratista y su personal deberán cumplir estrictamente las disposiciones, ordenanzas y reglamentos policiales o municipales vigentes en el lugar de ejecución de las obras. Será por cuenta del Contratista el pago de las multas y el resarcimiento de los perjuicios o intereses, en caso de cometer cualquier infracción a dichas disposiciones, ordenanzas o reglamentos.

#### **ARTÍCULO 51°: SEGURIDAD EN LAS OBRAS:**

El Contratista deberá señalar y proteger convenientemente, mediante los elementos establecidos a ese fin, los obstáculos e interrupciones que existan en la zona de tránsito de personas y vehículos. Todos los señalamientos y protecciones se mantendrán durante el tiempo que demande la ejecución de los trabajos. El no cumplimiento de lo expresado en este artículo hará pasible al contratista de una multa igual al 0,5% del monto del contrato y del 1% por cada día de demora en señalar y proteger la Obra convenientemente a juicio de la Inspección. Este plazo se contará a partir de la notificación fehaciente a través del libro de Órdenes de Servicio de la infracción y su correspondiente penalización.

#### **ARTÍCULO 52°: LIMPIEZA DE LA OBRA**

El contratista deberá mantener la obra libre de escombros o de materiales excedentes y perfectamente limpia, de conformidad con la Inspección.

Los materiales retirados deberán ser transportados a los lugares indicados por la Municipalidad de San Miguel.

Por cada infracción a este artículo el Contratista se hará pasible a una multa igual a 1‰ (uno por mil) del monto contractual.

#### **ARTÍCULO 53°: EXTRACCIONES Y DEMOLICIONES**

Si para llevar a cabo las obras contratadas fuera necesario efectuar extracciones y/o demoliciones, según indiquen los planos y la documentación respectiva, los gastos que demanden dichos trabajos estarán a cargo del contratista. Los materiales resultantes serán dispuestos según lo determine la inspección.

#### **ARTÍCULO 54°: REMOCIÓN DE SERVICIOS PÚBLICOS**

Toda la gestión para la remoción de instalaciones de servicios públicos estará a cargo del contratista. La ejecución de los trabajos correspondientes será realizada por el ente respectivo o en su defecto por el contratista bajo la supervisión del mismo, siempre que exista la autorización expresa.

El Contratista deberá interiorizarse ante las empresas de servicios sobre las instalaciones ocultas que puedan interferir con las obras a ejecutar y solicitar con la mayor celeridad la adopción de medidas correspondientes para no entorpecer la marcha de la obra. Todo perjuicio ocasionado a estas instalaciones correrá por cuenta del Contratista.

#### **ARTÍCULO 55°: UNIÓN DE LAS OBRAS NUEVAS CON LAS EXISTENTES**

Cuando las obras a ejecutar debieran ser unidas o pudieran afectar de cualquier forma obras existentes, los trabajos necesarios para tal fin estarán a cargo del Contratista y se considerarán comprendidas, sin excepción, en la propuesta aceptada:

- a) La reconstrucción de todas las partes removidas y la reparación de todos los desperfectos que a consecuencia de los trabajos licitados se produzcan en las obras existentes.
- b) La provisión de todos los materiales y la ejecución de todos los trabajos necesarios para unir las obras licitadas con las existentes.

Todo material o trabajo ejecutado en virtud de este artículo reunirá calidad, tipo, forma y demás requisitos equivalentes o análogos a los similares previstos y existentes, según corresponda a juicio de la Inspección de Obra.

#### **ARTÍCULO 56°: PAGO DE DERECHOS**

El Contratista deberá abonar los derechos, tasas y todo tipo de gravámenes que correspondan por las instalaciones y conexiones de agua, energía eléctrica, gas, etc. para el obrador, y cualquier otro derecho que surja de la ejecución de las obras, exigidas por entes nacionales, provinciales, municipales o privados.

#### **ARTÍCULO 57°: SUPERINTENDENCIA DE LOS TRABAJOS**

La misma estará a cargo del organismo dependiente de la Secretaría de Obras Públicas de la Municipalidad responsable de la obra y se hará efectiva por intermedio de la Inspección, a la que el Contratista facilitará la vigilancia y control de las obras. El Contratista y su personal cumplirán las instrucciones y órdenes impartidas por la Inspección.

La inobservancia de esta obligación, los actos de cualquier índole que perturben la marcha de las obras, harán pasible al culpable de su inmediata expulsión del lugar de los trabajos.

#### **ARTÍCULO 58°: ÓRDENES DE SERVICIO**

El contratista deberá proveer a la Inspección de un (1) LIBRO DE ÓRDENES, foliado por triplicado, en el que se dejará constancia de inspecciones, pedido, notificaciones, etc. El original quedará archivado por el comitente, el duplicado quedará en poder del contratista y el triplicado permanecerá adherido al Libro de Órdenes.-

Las Ordenes de Servicio que la Municipalidad imparta durante la ejecución de las obras serán cronológicamente consignadas por triplicado, en un libro a proveer por el Contratista, foliado, sellado y rubricado por la Municipalidad, que la Inspección guardará en el obrador o en su oficina. Se considerará que toda orden de servicio está comprendida dentro de las estipulaciones del Contrato y que no importa modificación de lo pactado ni encargo de trabajos adicionales. Cuando el Contratista considere que una Orden de Servicio exceda los términos del contrato, se deberá notificar de ella sin perjuicio de presentar dentro del término de cinco (5) días corridos a partir de la fecha en que fuera notificado, un reclamo claro y terminante, fundamentando detalladamente las razones que lo asisten para observar la orden recibida.

Transcurrido el plazo anterior sin hacer uso de sus derechos, el Contratista quedará obligado a cumplir la orden de inmediato, sin poder efectuar ulteriores reclamaciones por ningún concepto.

La observación del Contratista opuesta a cualquier Orden de Servicio, no eximirá de la obligatoriedad de cumplirla inmediatamente si así lo exigiera el comitente.

Esta obligación no coarta el derecho del Contratista a percibir las compensaciones del caso, si probara que las exigencias impuestas exceden las obligaciones del contrato.

Sin perjuicio de las penalidades establecidas en este Pliego, cuando el Contratista demore más de diez (10) días corridos el cumplimiento de la Orden de Servicio impartida, la Municipalidad podrá rescindir el contrato por culpa del Contratista.

#### **ARTÍCULO 59°: PEDIDOS DE LA EMPRESA**

La relación entre el Contratista y la Municipalidad se efectuará por medio de un libro de Pedidos de la Empresa, el que se llevará por triplicado y estará foliado, sellado y rubricado por la Municipalidad, notificándose en él a la Inspección de todas las solicitudes vinculadas al contrato. Dicho libro se encontrará en poder del Representante Técnico de la Empresa Contratista.

#### **ARTÍCULO 60°: REPRESENTANTE DEL CONTRATISTA**

El Contratista deberá tener en obra, durante el horario laborable, una persona autorizada y aceptada por la Inspección de Obra, que lo represente cuando deba ausentarse y con quien la Inspección pueda entenderse de inmediato con respecto a los trabajos que se realizan. El Representante tendrá las debidas facultades para notificarse de las Ordenes de Servicio, darles cumplimiento o formular las observaciones y pedidos que las mismas dieran lugar. En este sentido queda establecido desde ya que el Contratista acepta la responsabilidad derivada de los actos y decisiones que tome su representante en la obra, sin limitación alguna.

#### **ARTÍCULO 61°: REPRESENTANTE TÉCNICO**

La Empresa adjudicataria presentará debidamente visado por el Colegio Profesional que corresponda el Contrato de Representación Técnica respectivo.

Para el pago de los certificados de obras, será requisito indispensable la presentación de las boletas de aportes jubilatorios de la Caja de Profesionales de la Ingeniería de la Provincia de Buenos Aires.

El Contratista y su Representante Técnico son responsables de la correcta interpretación de los planos y especificaciones para la ejecución de las obras. El Representante Técnico deberá estar presente en obra toda vez que sea necesario efectuar operaciones de carácter técnico como ser extracción de muestras, mediciones para las certificaciones, recepciones provisorias y final de las obras, etc., debiendo refrendar las actas respectivas. Asimismo deberá concurrir al lugar de desarrollo de las obras toda vez que la Inspección lo requiera. Las actas quedarán convalidadas por la sola rúbrica del Representante Técnico del comitente. La incomparecencia del Representante Técnico o sus negativas a las firmas de las Actas, inhabilitará al contratista para efectuar reclamos inherentes a la obra realizada contra el comitente.

#### **ARTÍCULO 62°: DOCUMENTACIÓN DE LA OBRA**

El Contratista deberá conservar en la obra una copia ordenada de los documentos del contrato, a los efectos de facilitar el debido contralor e inspección de los trabajos que se ejecuten.

#### **ARTÍCULO 63°: COMODIDADES PARA LA INSPECCIÓN**

El contratista proveerá prestaciones para inspección de acuerdo a lo estipulado en el P.C.P.

#### **ARTÍCULO 64°: AUMENTOS Y DISMINUCIONES DE OBRA**

El Comitente podrá disponer trabajos que superen hasta el veinte por ciento (20 %) del monto total contratado, y que resulten indispensables, urgentes o convenientes, los que se liquidarán aplicando lo establecido en el presente pliego.

El Comitente podrá contratar al margen del Contrato, sin que el Contratista tenga derecho a reclamación alguna, cualquier trabajo que no se haya pactado expresamente. Las modificaciones del proyecto que produzcan aumentos o disminuciones de costos o trabajos contratados que no excedan en conjunto el veinte por ciento (20%) del monto total del contrato, cotizado a precio básico, serán obligatorias para el Contratista en las condiciones establecidas en el Artículo 66, abonándose en el primer caso el importe del aumento sin que tenga derecho en el segundo caso a reclamar indemnización alguna por los beneficios que hubiera dejado de percibir. Si por el contrario las modificaciones en más o menos superasen el veinte por ciento (20%), del monto contractual, el Contratista tendrá derecho a la fijación de precios nuevos (actualizados) a la fecha de encomienda a convenir libremente, sin las limitaciones contractuales.

#### **ARTÍCULO 65°: PRECIO A APLICAR POR ALTERACIÓN DE LAS CANTIDADES CONTRACTUALES ORIGINADA EN UN CAMBIO DE PROYECTO EN CONTRATOS DE AJUSTE ALZADO**

Cuando se esté en presencia de modificaciones del monto del contrato, pueden originarse dos casos:

1er.CASO: LA ALTERACION NO SUPERA EL 20% DEL ITEM:

Se certificara un aumento o disminución en el precio del ítem en la misma proporción que el aumento o disminución de las cantidades modificadas.

2do. CASO: LA ALTERACION SUPERA EL 20% DEL ITEM:

- a) Aumento: Se aplicará un nuevo precio a convenir a la cantidad de trabajo que exceda el 20% de la que para ese ítem figura en el presupuesto oficial aprobado. Las cantidades contractuales y el excedente hasta el 20% se certificaran a precio contractual.
- b) Disminución: Se deberá certificar todo el ítem a precio nuevo a convenir según Artículo 67.

En todos los casos, para establecer la parte de obra a suprimir, se verificará la cantidad o metraje que realmente debió ejecutar el Contratista de acuerdo a planos y pliegos y no la estimada en el presupuesto, salvo en el caso de contratación por unidad de medida, en que la cantidad a suprimir es la indicada en el presupuesto oficial de la obra.

#### **ARTÍCULO 66°: PRECIO NUEVO**

Cuando las modificaciones configuren el segundo caso del artículo anterior, para los casos de tener que realizar trabajos no semejantes ni análogos, el NUEVO PRECIO se determinará de común acuerdo entre las partes.

En caso de no llegarse a un acuerdo previo sobre el precio, el Contratista deberá proceder inmediatamente a la ejecución de los trabajos, si así lo ordena la Inspección de Obra, dejando a salvo sus derechos. En este caso se llevará cuentas de las inversiones realizadas, cuyo detalle servirá como elemento para fijar luego el

precio en instancia administrativa o judicial. Sin perjuicio de lo antes estipulado, la Municipalidad podrá disponer que los trabajos de que se trata se lleven a cabo directamente o por nuevo contrato.

#### **ARTÍCULO 67°: TRABAJOS EJECUTADOS CON MATERIALES DE MAYOR VALOR O SIN ORDEN**

Los trabajos ejecutados sin haber sido ordenados con materiales de mayor valor que los establecidos, ya sea por su naturaleza, calidad o procedencia, serán computados al Contratista como si los hubiese ejecutado con los materiales especificados. Los trabajos que no estuviesen ejecutados conforme con las órdenes de servicio comunicadas al Contratista o que no correspondiesen a las especificaciones técnicas, podrán ser rechazados, aunque fuesen de mayor valor que los estipulados y en este caso aquél los demolerá y reconstruirá de acuerdo con las estipulaciones del contrato, estando a cargo suyo los gastos originados por esta causa.

#### **ARTÍCULO 68°: MEDICIONES, CERTIFICACIONES Y PAGOS PARCIALES**

Los trabajos ejecutados de acuerdo al contrato serán medidos o estimados por períodos mensuales, con asistencia del Contratista y su Representante Técnico.

Dentro de los primeros cinco (5) días corridos de cada mes, el Contratista presentará el certificado mensual de obra en el formulario tipo de la Municipalidad; la Inspección procederá a la comprobación y medición de los trabajos y aprobará el certificado dentro de los (5) días hábiles subsiguientes a su presentación. En el caso de disconformidad por parte del Contratista, se extenderá de todas maneras el certificado con los resultados obtenidos por la Inspección, haciéndose a posteriori si correspondiera, la rectificación pertinente o difiriendo para la liquidación final el ajuste de las diferencias sobre las que no hubiera acuerdo.

En todos los casos los certificados constituirán documentos provisorios para pagos a cuenta, sujetos a posteriores rectificaciones hasta tanto se produzca la liquidación final y ésta sea aprobada por autoridad competente y sujeto al resultado de la medición final en el caso de haberse contratado las obras por el sistema de unidad de medida. El pago de los certificados se hará efectivo dentro del plazo que estipule el PCP. Cuando la contratista hubiera puesto reparos en su tramitación normal, se agregará a dicho plazo la demora incurrida por tal motivo.

#### **ARTÍCULO 69°: FONDO DE REPARO**

Del importe de cada certificado de obra o adicionales se deducirá el cinco (5) por ciento como mínimo, que se retendrá hasta la recepción definitiva como fondo de reparo.

Este depósito podrá ser constituido en cualquiera de las formas previstas en el artículo 6°. Si al procederse a la recepción provisoria se encontrasen obras que no estuvieran ejecutadas con arreglo a las condiciones del contrato, se podrá suspender dicha operación hasta que el Contratista lo coloque en la forma estipulada, a cuyos efectos la Municipalidad fijará un plazo, transcurrido el cual, si el Contratista no diera cumplimiento a las observaciones formuladas, podrá la Municipalidad ejecutarlas por sí o con intervención de terceros, deduciéndose los gastos del fondo de reparos, sin perjuicio de las sanciones que correspondieren.

#### **ARTÍCULO 70°: INTERESES POR RETARDO EN EL PAGO**

No se reconocerán intereses en caso de retardo en el pago de certificados.

#### **ARTÍCULO 71°: RECEPCIÓN PROVISORIA**

La obra será recibida provisoriamente por la inspección "Ad Referéndum" de la autoridad competente, cuando se encuentre terminada con arreglo al contrato y se hayan cumplido satisfactoriamente las pruebas establecidas en las Especificaciones Técnicas. Se labrará un acta en presencia del Contratista o de su Representante debidamente autorizado.

Si en las Condiciones Particulares así se estipulare, se realizarán recepciones provisorias parciales.

#### **ARTÍCULO 72°: PLAZO DE GARANTÍA**

Durante el plazo de garantía, el que se especificará en las Condiciones Particulares, el Contratista será responsable de la conservación de las obras y de las reparaciones requeridas por los defectos y desperfectos provenientes de la mala calidad de los materiales empleados o de la mala ejecución de los trabajos encomendados. La responsabilidad del Contratista se extenderá hasta la demolición y reconstrucción, a su cargo, de las obras que no cumplieran con las estipulaciones del contrato y/o con las Órdenes de Servicio, emanadas de la Inspección.

Si mientras rige esa obligación, el contratista no hiciera dentro de los plazos prudenciales, que le fijare el comitente las reparaciones que correspondan, éste mandará ejecutarlas por cuenta de aquel y a su cargo, afectando el fondo de reparos y todo otro crédito de que disponga, sin que puedan reclamarse perjuicios ni indemnizaciones de ningún género por el contratista, quien tampoco limita a esa suma su responsabilidad, por cuanto a lo demás se obliga conforme a derecho.

#### **ARTÍCULO 73°: GARANTÍA DE LOS MATERIALES Y OBRAS – VICIOS**

El contratista es siempre responsable de la correcta ejecución de las obras debiendo respetar las normas y reglas del arte de las mismas.

El comitente podrá ordenar rehacer toda aquella tarea que a su solo juicio hubiera sido mal ejecutada, por deficiencias en la calidad de los trabajos o en la calidad de los materiales. Las órdenes que a este efecto se expidan, deberán ser cumplidas por el contratista dentro del plazo que se le fije, por su cuenta, sin derecho a reclamación alguna.

El Contratista garantizará la buena calidad de los materiales y responderá por las degradaciones y averías que pudieran experimentar las obras por efecto de la intemperie o por otra causa que no sea el mal uso de las mismas. En consecuencia, y hasta la Recepción Definitiva de las obras, el reparo de los desperfectos quedará a exclusivo cargo del Contratista. Cuando se sospeche que existen vicios en trabajos no visibles, la Inspección podrá ordenar las demoliciones o desmontajes y las reconstrucciones necesarias, para cerciorarse del fundamento de sus sospechas. Si los vicios se manifestaran en el plazo de garantía, el Contratista deberá reparar o cambiar las obras defectuosas en el plazo que se le fije, a contar desde la fecha de su notificación.

Transcurrido dicho plazo, la Municipalidad podrá encargarse de la ejecución de los trabajos por sí o por terceros. Los gastos originados serán por cuenta del Contratista y la Municipalidad podrá deducirlos del fondo de reparos. La Recepción Final de los trabajos no enervará el derecho de la Comuna de exigir el reconocimiento de los gastos, daños o intereses que le produjera la reconstrucción de aquellas partes de la obra en las cuales se descubriera posteriormente fraude. Tampoco libera al Contratista de las responsabilidades que determina el Art. 1646 del Código Civil.

#### **ARTÍCULO 74°: RECEPCIÓN DEFINITIVA**

Al vencimiento del plazo de garantía, la Municipalidad conjuntamente con el Contratista labrarán un Acta de Recepción Definitiva; caso contrario, se determinarán los trabajos de reparación y mantenimiento integral que faltaren ejecutar hasta esa fecha, estableciéndose un plazo determinado para terminar los mismos, sin perjuicio de las sanciones que pudieran corresponderle al Contratista, de acuerdo a lo establecido en el presente Pliego. Vencido ese plazo se volverán a inspeccionar las instalaciones observadas para verificar la correcta ejecución de los trabajos requeridos. De resultar satisfactorios se labrará el Acta de Recepción Definitiva y se restituirá a la contratista el fondo de reparo. En caso de recepciones definitivas parciales la contratista tendrá derecho a que se le libere la parte proporcional del fondo de reparo.

#### **ARTÍCULO 75°: PLANOS CONFORME A OBRA**

No se considerará finalizada la obra hasta tanto el Contratista haya presentado los "Planos conforme a Obra". Los mismos serán confeccionados en AUTOCAD a presentarse en formato CD y 1 juego plotado, con el formato oficial y carátula conformados por la Municipalidad. La cantidad será la necesaria para el tipo de obra.

#### **ARTÍCULO 76°: RESCISIÓN DE CONTRATO**

El Comitente podrá rescindir el contrato en todos los casos previstos en el Código Civil y/o la Ley de Obras Públicas de la Provincia de Buenos Aires N° 6.021, como así también cuando el contratista no diera principios a los trabajos en la forma estipulada, los paralizara o los realizara con suma lentitud, o empleare materiales que no fueran los convenidos, o realizara actos que de cualquier manera pudieran perjudicar los trabajos en general; cuando por dolo o culpa del contratista se pudieran comprometer los intereses del comitente, sin que el contratista tuviera derecho a reclamación alguna por ningún concepto, perdiendo además los depósitos de garantía, siendo responsable directo por todo daño o perjuicio causado al comitente y/o terceros.

Interrumpidos los trabajos se labrará un Acta de Estado de los mismos en presencia del Representante Técnico de la Empresa y del comitente a la fecha de paralización, debiendo constar:

- a) Los antecedentes y motivos de dicha paralización;
- b) La revisión de los trabajos efectuados y aceptados;
- c) un balance de los materiales acopiados, enseres y útiles en obra.

Los mencionados trabajos quedarán a cargo y riesgo del contratista, constituyendo previamente un crédito al mismo, si correspondiera, con los trabajos anteriormente efectuados y aquellos materiales aptos para su uso posterior.

El comitente podrá hacer uso de útiles, enseres y materiales existentes, sin que el contratista tenga derecho a indemnización. Aquellos que no fueran utilizables, serán retirados por el contratista de inmediato de la obra, y en caso contrario, dentro de las veinticuatro (24) horas de notificado, los podrá retirar el comitente por cuenta de aquel.

Terminados los trabajos y pagadas las cuentas, de quedar saldo favorable, será entregado al contratista saliente en pago del crédito anteriormente establecido, previa deducción del importe de los perjuicios ocasionados.

El comitente se reserva el derecho de hacer públicas las causas que motivaron la rescisión y dar cuenta a los organismos oficiales que crea conveniente.

#### **ARTÍCULO 77°: TOMA DE POSESIÓN DE LA OBRA**

Resuelta la rescisión del Contrato la Municipalidad, previo inventario, tomará de inmediato posesión de la obra y del obrador, o la requerirá judicialmente en caso de oposición del Contratista. A tales efectos, el Contratista renuncia a cualquier derecho que pudiera corresponderle a la posesión o tenencia de la obra o del obrador. Asimismo renuncia a cualquier derecho cuyo ejercicio pudiera oponerse a la prosecución de las obras por la Municipalidad.

#### **ARTÍCULO 78°: INVENTARIO Y AVALÚO**

El inventario se realizará con un representante de cada parte, sin interrupciones dilatorias y procurando que los trabajos de la obra no se paralicen. Si el contratista previamente citado al efecto, no concurriese o no estuviera representado en el acto del inventario, la Municipalidad estará de todas maneras habilitada para realizarlo, en cuyo caso podrá recabar la designación judicial de un representante a tal efecto. El avalúo se realizará de mutuo acuerdo y por medio de peritos nombrados uno por cada parte. En caso de diferencia entre ellos, la Municipalidad podrá disponer que el diferendo se resuelva por la vía pertinente.

#### **ARTÍCULO 79°: ACEPTACIÓN O RECHAZOS DE TRABAJOS – LIQUIDACIÓN**

La Municipalidad practicará asimismo la liquidación de todos los trabajos realizados por el Contratista y terminados con arreglo al Contrato. Determinará las cantidades y clases de trabajos inconclusos, materiales o implementos inventariados que sean de recibo e indispensables para la obra a ejecutar, por el Contratista a su costa, en un plazo no mayor de quince (15) días corridos a partir de la notificación por telegrama colacionado. Si el Contratista no diera cumplimiento a lo ordenado en el plazo señalado la Municipalidad hará retirar y depositar fuera de la obra esos materiales y enseres, sin responsabilidad alguna para ella, corriendo todos los gastos por cuenta del Contratista.

Los trabajos que no fueran recibidos serán demolidos por el contratista en el plazo señalado por la Municipalidad; si así no lo hiciera, ésta los demolerá con gastos a cuenta del contratista. El importe de la liquidación de los trabajos ejecutados que fueran de recibo tanto los terminados como los inconclusos, materiales y enseres afectados a previo avalúo, constituirán un crédito a favor del Contratista, previa deducción de los pagos efectuados a cuenta.

Este crédito, cuando la rescisión hubiera sido causada por el Contratista, quedará pendiente de pago hasta la terminación y liquidación final de los trabajos, para responder por el excedente de costos de estos y de los perjuicios que se originen por la rescisión del contrato o la mala ejecución de los trabajos hechos por el contratista. Si dicho crédito no fuera suficiente para responder por los perjuicios, el Contratista quedará deudor de la Municipalidad por el saldo que resulte, procediendo ésta a su cobro en la forma que crea más conveniente.

#### **ARTÍCULO 80°: CAAITBA Ley 13.753**

Conforme a lo determinado por la CAAITBA (Caja de Previsión Social para Agrimensores, Arquitectos, Ingenieros y Técnicos de la Provincia de Buenos Aires), el adjudicatario deberá dar cumplimiento a lo dispuesto por la Ley 12.490 art. 26 Inc. I-Modificado por Ley 13.753, "En toda Obra Pública, mediante el contrato con –terceros por la Provincia de Bs. As. los municipios y los entes descentralizados provinciales y municipales, en jurisdicción provincial, por la encomienda de relevamiento, estudio, anteproyecto, proyecto, dirección, asesoramiento u ejecución desarrollada por profesionales contemplados en esta ley, se deberá realizar el aporte del 10% de los honorarios profesionales resultantes a la caja, de acuerdo a su topología o escalas referenciales vigentes al momento. Este aporte estará a cargo de quien contrate con el estado provincial o municipal la ejecución de la obra, es decir el tercero contratista...". Los aportes deberán ser abonados por la contratista y por el representante técnico y los tiques expedidos por la caja, conforme a lo dispuesto 31° y 32° de la ley, con las boletas de pagos correspondientes, calculadas sobre los honorarios que surjan del monto básico del contrato y los adicionales si los hubiere, serán presentados en la Contaduría General de la Municipalidad de San Miguel.

**ARTÍCULO 81°:** Serán por cuenta del adjudicatario cuando correspondan, los siguientes gastos:

- a) Sellados de ley
- b) Gastos de protocolización del contrato cuando se previera esa formalidad.
- c) Los que especialmente se determinen en el Pliego de Condiciones Particulares.
- d) Todo otro gasto atinente.

**ARTÍCULO 82°: Aplicación leyes de compra nacional y/o provincial:** Inclusión de obligatoriedad de contratar bajo el Régimen de las normativas de fomento de la industria nacional y provincial.



**ARTÍCULO 83º: Contratación Veteranos de Malvinas:** De acuerdo a lo dispuesto por Ordenanza 42/2004 del H.C.D., se establece que las empresas adjudicatarias, deberán dar prioridad, cuando las condiciones del servicio se lo permitan, a la contratación de ex combatientes veteranos de la guerra de las Islas Malvinas e Islas del Atlántico Sur, con domicilio real en el Partido de San Miguel.

**ARTÍCULO 84º: Rechazo de Ofertas:**

Serán rechazadas automáticamente, las ofertas que:

- a) No estén firmadas al pie en todas sus fojas por el oferente o su representante legal debidamente autorizado.
- b) Cuando carecieran de garantía de oferta.
- c) Certificado fiscal para contratar vigente al día de la apertura.
- d) Tengan raspaduras o enmiendas sin salvar, según lo requerido en el artículo 15.1.

Las causas de rechazo que pasaran inadvertidas en el acto de la apertura de las ofertas, podrán surtir efecto posteriormente, si se comprobare durante el estudio de las propuestas.

**ARTÍCULO 85º: Facultad de Aceptar o Rechazar Propuestas:**

El Intendente podrá rechazar todas las propuestas y él o la persona en quien delegue tal facultad podrán adjudicar todos o parte de los elementos licitados. Tanto el rechazo de todas las propuestas, como la adjudicación parcial deberán estar debidamente fundados, y contar con la intervención del Departamento Legal.



SAN MIGUEL  
MUNICIPALIDAD



## Municipalidad de San Miguel

### LICITACIÓN PÚBLICA N° 39/17

“PUESTA EN VALOR DIAGONAL SANTA CLARA – ARROYO LOS BERROS”

## PLIEGO DE CONDICIONES PARTICULARES

### ARTÍCULO 1º.- OBJETO DEL LLAMADO

El presente llamado tiene por objeto contratar la ejecución de la obra del acápite en un todo de acuerdo con el PET y planos adjuntos.

### ARTÍCULO 2º.- PRESUPUESTO OFICIAL- FINANCIACION

El Presupuesto Oficial de la presente Licitación asciende a la suma de \$ 15.026.862,30

La obra es financiada con fondos propios del Estado Nacional.

Pliego sin cargo.

### ARTÍCULO 3º.- CAPACIDAD DE CONTRATACIÓN Y ANTECEDENTES

Para presentarse en la presente licitación, los Oferentes deberán presentar certificado de capacidad de contratación vigente expedido por el Registro Nacional y/o en el Registro de Licitadores, dependiente del Ministerio de Infraestructura, Vivienda y Servicios Públicos de la Provincia de Buenos Aires

La capacidad de contratación mínima requerida debe ser igual o mayor que:

$$CC = \frac{PO}{12} (12-PE)+PO$$

Siendo:

CC = Capacidad de Contratación.

PO = Presupuesto Oficial de la Obra en Pesos.

PE = Plazo de Ejecución Obra (en meses o fracción).

Será considerada inadmisibles aquella Oferta que no sea acompañada del respectivo certificado, o lo acompañe vencido, o por un monto de capacidad insuficiente.

### ARTÍCULO 4º.- SISTEMA DE CONTRATACIÓN:

Las obras se contratarán por el sistema de “AJUSTE ALZADO”.

### ARTÍCULO 5º.- PLAZO DE EJECUCIÓN- PROYECTO Y DIRECCION:

Las obras se entregarán completas en el plazo de 180 días corridos, contados a partir del acta de inicio.

El proyecto y la dirección de obra será responsabilidad de profesionales matriculados dependientes de la Secretaría de Obras Públicas.

#### **ARTÍCULO 6°.- PRESENTACIÓN Y CONTENIDO DE LOS SOBRES DE PROPUESTA**

Los Proponentes presentarán sus ofertas en la Dirección de Compras, sita en Belgrano 1342 de la localidad de San Miguel, hasta una hora antes del inicio del acto de apertura de las propuestas. Los sobres se abrirán en la Dirección de Compras. Las ofertas se presentarán en sobre o paquete denominado "SOBRE ENVOLTORIO" cerrado y lacrado, sin el nombre del proponente y la única inscripción:

**MUNICIPALIDAD DE SAN MIGUEL**  
**LICITACIÓN PÚBLICA N° 39/17**  
**“PUESTA EN VALOR DIAGONAL SANTA CLARA – A° LOS BERROS”**  
**“APERTURA: 07/07/17 – 09.00 hs.”**

El sobre o paquete arriba mencionado deberá contener los sobres N° 1 y N° 2 según se detalla a continuación:

#### SOBRE N° 1:

- a) Carta de presentación según modelo adjunto al presente pliego, de acuerdo al art. 18.1. del PCG.
- b) Documentos que hagan a la individualización jurídica de los oferentes según art. 18.2 del PCG.
- c) Para el caso de Sociedades Anónimas, copia certificada de la documentación que acredita la representación invocada por el firmante.
- d) Un ejemplar firmado del pliego y, en su caso, de las circulares aclaratorias. **Excluyente.**
- e) Constancia que acredite la constitución de la garantía de mantenimiento de oferta, por la suma equivalente al uno por ciento (1 %) del Presupuesto oficial, de acuerdo al art. 6° PCG. Certificada por escribano. **Excluyente.**
- f) Fotocopia del Certificado Fiscal para Contratar, emitido por la A.F.I.P. Certificada por escribano. Vigente al día de la apertura de la presente licitación. No se aceptará constancia en trámite. **Excluyente.**
- g) Fotocopia del Certificado de "Libre deuda Registrada" expedida por el Registro de Deudores Alimentarios Morosos según leyes vigentes en el domicilio de radicación de la empresa. Certificada por escribano. Vigente al día de la apertura de la presente licitación. No se aceptará constancia en trámite.
- h) Fotocopia del último pago exigible a la fecha de licitación, del impuesto a los Ingresos Brutos. Certificado por escribano.
- i) Fotocopia formulario 931 SUSS. Certificado por escribano
- j) Constancia de inscripción del oferente en el Registro de Proveedores de la Municipalidad de San Miguel y/o en el Registro Nacional de Constructores de Obra Pública.
- k) Los antecedentes que hagan a la capacidad económico-financiera del oferente de acuerdo al 18.3.1 del PCG.
- l) Listado de equipo propio, discriminando aquellos que quedaran asignados con exclusividad a la obra.
- m) Deberán incluir los Curriculum Vitae de sus profesionales y técnicos de máximo nivel afectados a la obra; los mismos estarán firmados por los interesados y por la Empresa, tendrán carácter de declaración jurada y de compromiso formal de aceptación de las funciones asignadas. Podrán ser verificados por el Licitante, y en caso de comprobarse fehacientemente algún apartamiento de la verdad, la oferta será rechazada como tal, pudiendo el Licitante comunicar tal situación a los Registros profesionales respectivos.
- n) Antecedentes Empresarios de obras públicas contratadas con la Nación, las Provincias y/o las Municipalidades en los últimos CINCO (05) años, de acuerdo al art. 3° P.C.P.

**Exclusiones:** En el Acto de Apertura serán excluidos automáticamente aquellos oferentes que no incluyan en el Sobre N°1 de su propuesta lo requerido en los puntos d), e), f). En todos los casos se procederá a la devolución de la propuesta en el mismo Acto. En caso de ausencia de sus representantes o de negativa a recibirla, se avisará y/o remitirá por correo, dejando constancia de ello en el Acta.

#### SOBRE N° 2:

- a) La nota de Propuesta según modelo adjunto al presente pliego.
- b) Planilla de Cotización según modelo adjunto al presente pliego.

Serán excluidos durante el transcurso del acto licitatorio aquellos oferentes que:

- a) Propongan plazos superiores a los establecidos oficialmente.

b) Falsearan las informaciones suministradas.

#### **ARTÍCULO 7º.- CRITERIOS DE EVALUACIÓN DE LAS OFERTAS:**

La calificación asignará puntaje a cada oferente, a partir de lo cual se procederá a seleccionar como aceptables exclusivamente a los Oferentes que hayan superado en la calificación el nivel mínimo requerido, que es de CINCUENTA (50) PUNTOS en el total de la calificación de los antecedentes técnicos y empresarios (Sobre N° 1).

#### **ANTECEDENTES TECNICOS Y EMPRESARIOS (SOBRE N° 1):**

Se verificará si los antecedentes técnicos y empresarios cumplen con las necesidades y lo solicitado en el Pliego y se evaluará otorgando CIEN (100) puntos como máximo conforme a los siguientes criterios:

- a) La organización de oferta, hasta un máximo de 15 puntos.
- b) La preparación técnica, experiencia y competencia del equipo de profesionales y técnicos propuestos para la ejecución del trabajo, hasta un máximo de 35 puntos.

La calificación de este personal se hará de acuerdo a los siguientes puntos:

- b.1) Formación profesional y experiencia técnica en general, máximo: 15 puntos
- b.2) Experiencia específica en trabajos similares, hasta un máximo de 20 puntos.
- c) Obras similares: antecedentes de obras públicas contratadas con la Nación, las Provincias y/o las Municipalidades en los últimos CINCO (05) años

Puntaje:

- Hasta \$ 10.000.000: 20 puntos
- entre \$ 10.000.000 y \$ 15.000.000: 30 puntos
- más de \$ 15.000.000: 40 puntos
- Si la empresa oferente acreditara antecedentes contratados con la Municipalidad de San Miguel sin observaciones en los últimos CINCO (5) años, se le otorgarán hasta **10** puntos adicionales.

En caso que la empresa oferente acreditara antecedentes de obras ejecutadas en UTE (o asociada con otra u otras empresas mediante algún otro sistema legal) se computará la cantidad de metros cuadrados equivalente al porcentaje detentado en dicha asociación para cada obra.

Solo podrán participar en la segunda etapa del proceso de selección las propuestas técnicas que hayan obtenido un puntaje de CINCUENTA (50) puntos o más, condicionado de la siguiente manera:

- Un mínimo de 5 puntos para el criterio a.
- Un mínimo de 10 puntos para el criterio b.

Hasta que no se concluya la evaluación técnica por parte de la Unidad Ejecutora, los Sobres N° 2 conteniendo las ofertas económicas permanecerán cerrados al resguardo y custodia del Comitente. Finalizada la evaluación técnica, se publicará el dictamen en la página web oficial y se devolverán los sobres con las ofertas económicas a aquellos oferentes que no hayan alcanzado el puntaje mínimo requerido.

#### **ARTÍCULO 8º.- APERTURA DEL SOBRE N° 2 Y ADJUDICACION:**

En base a la evaluación de los Sobres N° 1, se procederá a la apertura de los Sobres N° 2 en fecha a informar a los interesados simultáneamente con la publicación del dictamen de evaluación del sobre N°1. En el mismo acto se procederá a la devolución a los interesados, en condiciones similares a las establecidas para los Sobres N° 1, de las ofertas (Sobre N° 2 SIN ABRIR) cuyos Sobres N° 1 no alcanzaron el puntaje mínimo requerido.

A continuación se procederá a evaluar las propuestas económicas de los oferentes que hayan superado la evaluación técnica.

Para ello se determinará el puntaje que resulte de aplicar a cada propuesta la siguiente fórmula:

$$\text{En} = 100 * \text{Pe}/\text{Pn} \text{ (puntos)}$$

Dónde:

**En** es el puntaje de comparación económico de la oferta en consideración.

**Pn** es el precio total de la oferta en consideración.

**Pe** es el precio total de la oferta más económica.

**100** es el puntaje máximo de la oferta económica

La puntuación final se calculará de la siguiente manera:

Puntaje Total =  $0,5 T_n + 0,5 E_n$

Dónde:

**T<sub>n</sub>** es el puntaje de la propuesta técnica

**E<sub>n</sub>** es el puntaje de la oferta económica

**Resultará adjudicatario el oferente de mayor Puntaje Total.**

**ARTÍCULO 9º.- FONDO DE REPARO**

El fondo de reparo se establece en un 5% del monto de contrato.

**ARTÍCULO 10º.- FORMA DE PAGO**

Se prevé un anticipo financiero del 10%. Los certificados se pagaran dentro de los 30 días de la fecha de su correspondiente factura.

**ARTÍCULO 11º.- PLAZO DE GARANTÍA**

El plazo de garantía se fija en 12 meses.

**ARTÍCULO 12º.- RECHAZO DE LAS OFERTAS**

Además de lo establecido en el art. 84º del P.C.G., de acuerdo a lo establecido en el art. 6º del P.C.P. serán objeto de desestimación las ofertas que carecieran de:

inc. d) Un ejemplar firmado del pliego y, en su caso, de las circulares aclaratorias;

inc. e) Constitución de garantía de mantenimiento de oferta;

inc. f) Certificado fiscal para contratar vigente al día de la apertura;

**ARTÍCULO 13º.- PRESTACIONES PARA INSPECCION**

No se requerirán prestaciones para la inspección.

**ARTÍCULO 14º.- CARTEL DE OBRA**

Se colocara un cartel de obra de 2m de altura por 3m de ancho cuya leyenda y formatos, serán oportunamente indicadas por la inspección y se colocaran en los lugares que esta indique.



**SAN MIGUEL  
MUNICIPALIDAD**

(Membrete de la Empresa)

## CARTA DE PRESENTACIÓN

Sr. Intendente de la  
Municipalidad de San Miguel  
Dr. Jaime Méndez  
Presente

De nuestra mayor consideración:

En Relación a la presente Licitación Pública N°.....,  
“.....”(NOMBRE DEL  
FIRMANTE),.....(D.N.I)....., representante legal de (nombre de la  
empresa).....(se acompaña poder); inscrita en el Registro Público de comercio  
el (fecha)....., bajo en N°....., según consta en los Estatutos Sociales del  
(fecha)....., que constituye domicilio especial en .....y real  
en....., declara no estar comprendido dentro de los alcances del Artículo 14.5 del  
Pliego de Base y Condiciones, y garantiza la veracidad y la exactitud de todas sus  
manifestaciones, asumiendo el compromiso de actualizarlas y autorizando a la Autoridad de  
Aplicación a requerir las informaciones pertinentes relacionadas con la oferta presentada, a  
organismos oficiales, bancos, entidades financieras y a cualquier otra persona, firma, sociedad u  
organismo.

Que además declara conocer el lugar físico de la obra y todas las condiciones en que se realizará  
la misma.

Asimismo acepta que las cuestiones que se susciten con motivo de esta Licitación se ventilarán  
ante la Justicia Contenciosa Administrativa del Departamento Judicial de San Martín, Provincia de  
Buenos Aires, renunciando expresamente a toda otra Jurisdicción, Competencia o Fuero.

Sin otro particular, saluda muy atentamente

SAN MIGUEL  
MUNICIPALIDAD

(Membrete de la Empresa)

## NOTA DE PROPUESTA

### LICITACIÓN PÚBLICA N° 39/17

#### “PUESTA EN VALOR DIAGONAL SANTA CLARA – A° LOS BERROS”

Señor Intendente Municipal:

La Firma .....  
representada por el Señor ..... con  
documento de Identidad N° ....., que acredita personería invocada con  
..... cuya fotocopia certificada se acompaña, con domicilio  
real en .....y constituyendo domicilio legal para todas las obligaciones emergentes  
de esta propuesta en la calle ..... N° ..... de la  
localidad de ....., Partido de San Miguel, Provincia de Buenos Aires,  
declara, habiendo examinado el terreno, los planos, pliegos de condiciones y demás circunstancias  
relativas a la obra del epígrafe, que se compromete a realizarla, a conservarla hasta su recepción  
definitiva, en un todo de acuerdo con los mencionados documentos que manifiesta conocer en  
todas sus partes, por un monto total de \$..... PESOS  
.....

Para todas las cuestiones que se susciten con motivo del presente  
concurso, esta empresa se somete a la jurisdicción y competencia en los tribunales ordinarios del  
Dpto. Judicial de Gral. San Martín, Provincia de Buenos Aires, a cuyo efecto, constituye domicilio  
legal en el más arriba indicado, haciendo expresa renuncia a cualquier otro fuero o jurisdicción.

SAN MIGUEL, .....

.....  
Firma y sello de la Empresa

SAN MIGUEL  
MUNICIPALIDAD

MUNICIPALIDAD DE SAN MIGUELLICITACION PÚBLICA Nº 39/17

“PUESTA EN VALOR DIAGONAL SANTA CLARA – A° LOS BERROS”

PLANILLA DE COTIZACION

OBRA: DIAGONAL SANTA CLARA. ARROYO LOS BERROS.

ITEM	COD.	DESCRIPCION	UNID	CANTIDAD	PRECIO UNITARIO		
<b>1 TRABAJOS PRELIMINARES</b>							
1.1		LIMPIEZA DEL TERRENO, REPLANTEO Y NIVELACION	M2	6,195.00	\$	-	
1.2		RELEVAMIENTO PLANALTIMETRICO Y CATEOS	GL	1.00	\$	-	
1.3		DOCUMENTACION GRAFICA, PROYECTO EJECUTIVO	GL	1.00	\$	-	
1.4		EXTRACCION DE ARBOLES	U	15.00	\$	-	
<b>2 MOVIMIENTO DE TIERRA/CONTENCIONES</b>							
2.1		DESMONTE Y REDISTRIBUCION DE TIERRA-NIVELACION	M3	867.00	\$	-	
2.2		COMPACTACION DE BASES (HORMIGON PEINADO Y LOSETAS)	M2	2,245.00	\$	-	
2.6		TABLESTACADO	ML	362.00	\$	-	
2.3		DRENAJES TABLESTACADO (incluye geotextil, malla y piedra partida)	M3	181.00	\$	-	
2.5		RELLENO DE TABLESTACADO	M3	999.00	\$	-	
<b>3 CONTRAPIES Y HORMIGON</b>							
3.2		RAMPAS PEATONALES HORMIGON H21	M2	64.00	\$	-	
3.3		BASE DE HORMIGON PARA TABLESTACADO	M3	18.00	\$	-	
<b>4 PISOS Y PAVIMENTOS</b>							
4.1		LOSETAS DE HORMIGON PREMOLDEADO 0.3 M X 1.3 M X 0.06 M	U	3,961.00	\$	-	
4.2		LOSETAS DE HORMIGON PREMOLDEADO 0.3 M X 2 M X 0.06 M	U	117.00	\$	-	
4.3		AVISADORES TACTILES Losetas graniticas 40x40 con Vainillas. Blangino o equiv.	M2	35.00	\$	-	
4.4		SOLADO DE H° PEINADO COLOR NATURAL con malla	M2	635.00	\$	-	
<b>5 EQUIPAMIENTO</b>							
5.1		SOLARDOS DE POSTE DE EUCALIPTO	U	777.00	\$	-	
5.2		LIMITE DE POSTE DE EUCALIPTO	ML	54.00	\$	-	
5.3		BANCOS RECTANGULARES DE H°	U	30.00	\$	-	
5.4		CESTOS DE RESIDUOS H°	U	25.00	\$	-	
<b>6 PARQUIZACION</b>							
6.1	100	ARBOLES					
6.1.1	101	Salix babylonica E40 Its C 14/16	U	31.00	\$	-	
	102	Salix humboldtiana E40 Its C 14/16	U	35.00	\$	-	
6.2	200	HERBACEAS					
6.2.1	201	Equisetum arvense	U	560.00	\$	-	
6.2.2	202	Zephyranthes candida	U	722.00	\$	-	
6.2.3	203	Typha domingensis	U	700.00	\$	-	
6.3	300	TREPADORAS					
6.3.1	301	Trachelospermum jasminoides E4 Its	U	375.00	\$	-	
6.4	400	CESPED					
6.4.1	401	Cynodon dactylon (BERMUDA)	m2	3,945.00	\$	-	
6.5		SUSTRATO					
6.5.1		Provision y colocacion de tierra negra 60%	M3	435.00	\$	-	
6.5.2		Provision y colocacion de humus de lombriz 10%	M3	72.00	\$	-	
6.5.3		Provision y colocacion de compost 20%	M3	145.00	\$	-	
6.5.4		Provision y colocacion de pometina 10%	M3	72.00	\$	-	
6.4		MANTENIMIENTO PARQUIZACION	MES	6.00	\$	-	
<b>7.0 Iluminación</b>							
7.1		Farola ornamental con columna de alumbrado publico altura libre de 3 mts. Con cableado de subteranea y tablero de comandos.	Unidad	35	\$	0.00	
7.2		Proyector con equipo MH 150w y lampara RX7s color calido	Unidad	12	\$	0.00	
7.3		LED. Aplique para piso/pared 1 MT - 16x2w	Unidad	40	\$	0.00	
7.4		Aplique LED de dos rajás	Unidad	48	\$	0.00	
<b>8.0 Señalética</b>							
8.1		Carteles Indicativos diferenciadores de uso	Unidad	25	\$	0.00	
<b>9.0 Pasarelas</b>							
9.1		Pasarela metalica de 24 mts. De largo x 1,20 mts. De ancho	Unidad	3	\$	0.00	
<b>T O T A L</b>						<b>\$</b>	<b>-</b>

SAN MIGUEL  
MUNICIPALIDAD





## **Municipalidad de San Miguel**

### **LICITACIÓN PÚBLICA N° 39/17**

#### **“PUESTA EN VALOR DIAGONAL SANTA CLARA – A° LOS BERROS”**

#### **PLIEGO DE ESPECIFICACIONES TECNICAS**

### **1 – Memoria - PASEO SANTA CLARA**

La Municipalidad de San Miguel convoca para la obra de Puesta en valor del paseo en Diagonal Santa Clara, A° Los Berros, situada en la localidad de San Miguel.

La misma se encuentra localizada sobre la calle diagonal Santa Clara, entre Av. Mayor Irusta y Av. Gaspar Campos, Bella Vista, San Miguel.

La propuesta general es transformar al Arroyo Los Berros en un Paseo lineal mejorando la conexión peatonal en ambos márgenes del arroyo, incorporando un paseo con espacios de estar para recreación. Se priorizaran materiales permeables que permiten el buen escurrimiento del agua hacia el Arroyo y se mejora la propuesta paisajística en todo su desarrollo.

El paseo cuenta con distintas situaciones:

- Recorridos peatonales permeables.
- Sectores estar.
- Accesibilidad en puentes vehiculares existentes.
- Accesibilidad y entorno en accesos peatonales nuevos.

El recorrido peatonal se vincula mediante sendas peatonales de losetas de hormigón premoldeados que permiten conectar y al mismo tiempo favorecer la absorción del agua al terreno.

La materialidad empleada tanto para circulación como mobiliario requiere de bajo mantenimiento y prevé un uso intensivo por parte de los vecinos.

Vegetación.

Se incorporan nuevos ejemplares en el perímetro para completar todo el recorrido en los sectores faltantes para proveer sombra. Son ejemplares nativos, típicos de vegetación ribereña.

Con respecto a la vegetación de menor porte, se incorporan trepadoras en forma de rastreras para los sectores de estar aportando perfume y en las márgenes del arroyo vegetación fitodepuradoras para favorecer la limpieza natural del mismo.

Toda la vegetación propuesta requiere de bajo mantenimiento y poco riego.

### **2 – PLIEGO DE ESPECIFICACIONES TECNICAS**

#### **2.1 Alcances del pliego**

El Pliego de Especificaciones Técnicas tiene como finalidad dar el lineamiento de las especificaciones de aplicación para la construcción y/o tareas que integren las obras a realizarse, motivo de la presente licitación.

El detalle de los artículos del presente Pliego de Especificaciones Técnicas de aplicación en esta obra es indicativo y, durante el proceso de Licitación, el articulado de aplicación podrá ser ampliado, corregido y/o modificado según las consultas que se realicen.

Queda, por lo tanto, totalmente aclarado que el detalle aquí suministrado tiene por objeto facilitar la lectura e interpretación del mismo, a los efectos de la presentación de la oferta y la posterior ejecución de la obra, y no dará lugar a reclamo de ningún tipo en concepto de adicionales por omisión y/o divergencia de interpretación. Se estipulan las condiciones y relación en que debe desenvolverse el Contratista en lo que se refiere a la realización y marcha de los trabajos que aquí se especifican y a las instrucciones, supervisión y/o aprobación que deba requerir a la Inspección de Obra para su correcta ejecución.

## 2.2 Obras comprendidas en esta documentación

Son aquellas por las cuales la empresa Contratista Principal tomará a su cargo la provisión de materiales, mano de obra, plantel, equipo y toda/s otra/s provisión/es y/o trabajos que sin estar específicamente detallados en la Documentación Licitatoria sean necesarios para la terminación de las obras de acuerdo a su fin y de forma tal que permitan librarlos al servicio íntegra e inmediatamente de aprobada su Recepción Provisional, y resulte necesario para la ejecución de los mismos.

## 2.3 Reglamentos

Los trabajos deberán cumplir, en cuanto a ejecución y materiales, además de lo establecido en estas especificaciones, en las especificaciones técnicas particulares y en los planos correspondientes, con los reglamentos cuyas normas regirán para la ejecución de los mismos que a continuación se detallan. Se remite a la interpretación de los mismos para aclaración de dudas y/o insuficiencias de las Especificaciones que pudieran originarse en la aplicación de la documentación técnica, de proyectos o las normas de ejecución propiamente dichas. Si las exigencias de las normas y reglamentaciones citadas obligaran a realizar trabajos no previstos en las especificaciones y planos, el Contratista deberá comunicarlo en forma fehaciente a la Inspección de Obra, a efectos de salvar las dificultades que se presentaren, ya que posteriormente, la Inspección de Obra no aceptará excusas por omisiones o ignorancia de reglamentaciones vigentes que pudieran incidir sobre la oportuna habilitación de los trabajos.

Los Reglamentos cuyas disposiciones se prescriben como complementarias son:

**a) Estructuras de Hormigón Armado:** Centro de Investigaciones de los Reglamentos Nacionales de Seguridad para las obras civiles (C.I.R.S.O.C.).

**b) Estructuras Metálicas:** Reglamentos Nacionales de seguridad para obras Civiles (CIRSOC).

**c) De ejecución:** Pliego tipo de Especificaciones Técnicas (Cláusulas Particulares) de la Dirección Nacional de Arquitectura de la S.E.T.O.P. edición 1964 y complementarias.

**d) Instalaciones Sanitarias:** Normas de materiales aprobados y Normas gráficas para el cálculo de instalaciones industriales de la Administración General de AySA S.A. u organismo correspondiente.

**e) Instalaciones Eléctricas:** Reglamento para Instalaciones Eléctricas y Asociación Argentina de Electrónica y última edición de Telecom y Telefónica de Argentina.

Compañía Proveedor de Energía Eléctrica  
Asociación Electrotécnica Argentina.

## 2.4 Muestras

Será obligación del Contratista la presentación de muestras de todos los materiales y elementos que se deban incorporar a la obra, para su aprobación por el organismo a cargo de la Inspección de Obra que el Municipio de San Miguel indique, con acuerdo de la SOP perteneciente al Ministerio del Interior, Obras Públicas y Vivienda.

Se establece en este artículo que las muestras deberán presentarse como máximo a los siete (7) días hábiles a contar de la fecha en que la Inspección de Obra las solicite. El incumplimiento de esta prescripción hará pasible al Contratista de una multa automática de acuerdo a lo establecido en el Pliego de Condiciones Particulares. El organismo a cargo de la Inspección de Obra, podrá empero justificar especialmente a su solo juicio, casos de fuerza mayor que impidan o atrasen la presentación de las muestras.

Si el Contratista necesita ofrecer un material a las especificaciones de este Pliego, deberá expresarlo con claridad a la Inspección de Obra, con la debida antelación, para su consideración. Si esta aclaración no fuese solicitada, en tiempo y forma, la Inspección de Obra podrá elegir la marca o tipo que desee sin incurrir en un cambio de precio.

La selección final de los materiales, especialmente los que no tengan indicación de marcas, quedará a opción de la Inspección de Obra. Cualquier decisión que la Inspección de Obra pueda tomar, en cualquier momento, con respecto a cuestiones concernientes a calidad y uso adecuado de materiales, equipo o mano de obra, serán obligatorias para el Contratista.

Los derechos para el empleo en la obra de artículos y dispositivos patentados, se considerarán incluidos en los precios de la oferta. El Contratista será el único responsable por los reclamos que se promuevan por el uso indebido de patentes.

El costo de estos ensayos correrá por cuenta de la contratista.

**NOTA: Queda expresamente indicado que cualquier cambio del material especificado en planos generales, de detalle y Pliego de Especificaciones Técnicas Particulares, deberá ser aprobado por el organismo a cargo de la Inspección de Obra.**

## **2.5 Conocimiento de la obra e interpretación de la documentación**

Se considera que en su visita al lugar de la obra, se ha tomado total conocimiento de la misma y que por lo tanto su oferta incluye todas las reparaciones necesarias de acuerdo con las reglas del arte, aunque no se mencionen en la documentación de la presente licitación, tomando las previsiones necesarias a los efectos de un cabal conocimiento de la obra a realizar. Este conocimiento es fundamental, dado que en base a ello deberá ejecutar su presupuesto, aclarando por escrito, tanto las cantidades, como el tipo de trabajo a realizar en cada caso, valiéndose de los elementos (Planos, memorias, etc.) más apropiados a cada efecto.

Para la ejecución del presupuesto se seguirá el listado oficial incorporando al pie de cada rubro los ítems que crea necesarios para realizar las tareas con arreglo a su fin. Los reclamos por vicios ocultos sólo se tendrán en cuenta a través de informes específicos y la Inspección de Obra se expedirá de igual forma, aceptando o no los argumentos que se expongan. El Contratista deberá obtener un certificado que acredite su visita a la obra, el que deberá adjuntarse a la oferta que se presente en su propuesta licitatoria.

## **2.6 Responsabilidad del Contratista**

La totalidad de la documentación anexa debe tomarse como anteproyecto. Los planos definitivos, replanteos, cálculos estructurales y/o de instalaciones finales deberán ser ejecutados en su totalidad por el Contratista.

a) Estudio de la Obra: Deberá estudiar todos los aspectos que influyen en la ejecución de los trabajos, así como también toda la documentación referida a ella, que integra esta licitación. Asume, por lo tanto, plenamente su responsabilidad y en consecuencia no podrá manifestar ignorancia ni disconformidad con ninguna de las condiciones inherentes al proyecto o a la naturaleza de la obra, ni efectuar reclamos extra contractuales de ninguna especie.

De manera alguna podrá eximirse de su responsabilidad técnica en función de realizar los trabajos de acuerdo a estas especificaciones y/o a la documentación adjunta y/o a las instrucciones que le imparta la Inspección de Obra. Deberá realizar los trabajos de acuerdo a las reglas del arte, de manera tal que resulten completos y adecuados, aunque en los planos y especificaciones no figuren todos los detalles necesarios.

b) Interpretación de la Documentación: El Contratista es responsable por la correcta interpretación de los planos y la totalidad de la documentación técnica de la obra. Los errores que eventualmente pudiese contener la documentación técnica de contratación que no hubieren merecido consultas o aclaraciones en su oportunidad por parte del Contratista, no será motivo de reconocimiento adicional alguno, ni de circunstancia liberatoria de sus responsabilidades.

En toda la documentación contractual o complementaria que reciba el Contratista durante el desarrollo de los trabajos, se deja establecido que primarán las acotaciones o las cantidades expresadas en letras, sobre las indicadas en números, y estas sobre las apreciadas en escala.

c) Presentación de Documentación: El Contratista deberá exhibir tantas veces como reclame la Inspección de Obra, la documentación referida a seguros del personal y terceros, como así también los correspondientes a los aportes de las leyes previsionales.

d) Gestiones ante Empresas de Servicios: Deberá gestionar ante cada una de las empresas de servicios (agua - gas - luz - cloacas - cable, etc.), los permisos, documentación pertinente y solicitar las inspecciones de obras, para poder coordinar los trabajos previstos por las mismas y no ocasionar roturas posteriores a la terminación del proyecto. Cada vez que sea necesario el cierre de calles, se deberá pedir con la debida anticipación. Así mismo les deberá informar de: 1) fecha de inicio de los trabajos con 45 días de anticipación, 2) cambios en el proyecto que puedan afectar las instalaciones de las empresas, 3) plano con la delimitación exacta del área de intervención.

e) Plan de Trabajos: El Contratista propondrá un plan de trabajos detallando cada una de las tareas comprendidas en la realización de las obras a desarrollar, en forma cronológica indicando fecha de inicio y fin de cada una de ellas, previendo y contemplando la posibilidad de superposición o no, entre las mismas, ajustado al plazo final indicado en el pliego para su aprobación por la Inspección de Obra. Tendrá en cuenta por ello, el estado de conservación de las partes determinando el orden de las tareas de modo de garantizar la salvaguarda de las partes originales, evitando su alteración o deterioro.

Las tareas se iniciarán una vez que la Inspección de Obra apruebe este Plan de Trabajos con las modificaciones y correcciones que crea oportuno.

f) Reuniones de Coordinación: El Contratista deberá considerar entre sus obligaciones, la de asistir con participación de su representante técnico, y la eventual asistencia de los técnicos responsables de la obra, por las distintas empresas a cargo de subcontratos especializados, a reuniones periódicas promovidas y presididas por la Inspección de Obra, y con la participación del Programa a cargo del Proyecto de la Obra a los efectos de obtener la necesaria coordinación entre las empresas participantes, suministrar aclaraciones de las prescripciones de pliegos, evacuar cuestiones de interés común, facilitar y acelerar todo tipo de intercomunicación en beneficio de la obra, y del normal desarrollo del plan de trabajos. La periodicidad de estas reuniones la establecerá la Inspección de Obra de acuerdo a las necesidades. Para asegurar el cumplimiento de esta obligación, el Contratista deberá comunicar y transferir el contenido de esta disposición a conocimiento de los subcontratistas que fuesen expresamente autorizados por el organismo a cargo de la Inspección de Obra.

g) Aprobación de los Trabajos:

Al iniciar cada trabajo el Contratista deberá pedir la presencia de la Inspección de Obra, la que verificará el estado del material, y los elementos que serán empleados en las tareas que se traten. La Inspección de Obra hace reserva de su derecho a efectuar toda inspección en taller, depósito y/u oficina del Contratista, que estime oportuna, a efecto de tomar conocimiento de los materiales empleados y condiciones de depósito y/o de la marcha y el estado de los trabajos realizados para sí o a través de empresas subcontratadas. El Contratista se compromete a avisar a la Inspección de Obra antes de proceder a desarmar andamios o retirar plataformas de trabajo, para que se efectúe cualquier tipo de inspección general. Asimismo, durante la marcha de los trabajos, el Contratista facilitará el acceso de la Inspección de Obra al área correspondiente tantas veces como le sea requerido por ésta. Una vez que éstos hayan finalizado, el Contratista deberá solicitar la inspección final de los trabajos y su aprobación.

h) Registro de los Trabajos: El Contratista llevará a cabo un adecuado registro de la marcha de las obras, el resultado de los trabajos realizados y la información que obtenga como consecuencia de los mismos, el que a día vencido presentará por Nota de Pedido, a la Inspección de Obra, la que verificará su contenido con la realidad conformándose este informe en documento fehaciente. El Contratista se compromete a entregar copia de la documentación correspondiente (notas, croquis, fotografías, etc.) a la Inspección de Obra, al solicitar la aprobación de los trabajos.

i) Planos de Obra:

El Contratista deberá presentar para aprobación del organismo a cargo de la Inspección de los planos que a continuación se detallan:

Fundación: Plano de detalle del anclaje de los tablestacados.

Arquitectura: Planos generales - replanteos, cortes, y planos de detalles.

Equipamiento: Planos de detalle.

Este listado es enunciativo podrá ser modificado.

Los planos serán dibujados en las siguientes escalas; de acuerdo a las Normas I.R.A.M.-

1: 200 planos generales.-

1: 200 planos de replanteo

1:20, 1:10 - Planos de detalles

Las carátulas se ajustarán al modelo que acompaña la presente documentación.

El Contratista presentará al organismo a cargo de la Inspección de Obra cuatro juegos de copias heliográficas de cada plano, con una anticipación mínima de 20 días hábiles, en relación a la fecha indicada para la respectiva iniciación de las tareas previstas en el plan de trabajo aprobado por la inspección para las instalaciones que requieran la intervención de las distintas Reparticiones oficiales, se exigirá su aprobación previa a la iniciación de los trabajos respectivos. Se aclara que el organismo a cargo de la Inspección de Obra tomará como máximo para su conocimiento el plazo indicado anteriormente, no computándose en mismo las demoras debidas a las correcciones que se deban efectuar en la documentación proveniente de las observaciones formuladas. Queda expresamente aclarado que el Contratista, no podrá ejecutar trabajo alguno, sin tener los correspondientes planos, cálculos, memorias, etc, con conocimiento del organismo a cargo de la Inspección de Obra.

**j) Planos conforme a obra:**

El Contratista deberá confeccionar y entregar al organismo a cargo de la Inspección de Obra, a partir de la fecha efectiva de terminación de la obra y previo a la materialización de la Recepción Definitiva, los planos Conforme a Obra, en un todo de acuerdo con las reglamentaciones vigentes del Municipio de San Miguel y las Reparticiones oficiales intervinientes, con el respectivo certificado final.-

La Empresa deberá presentar un original en tela o el material que cada repartición exija y tres copias heliográficas, los que serán firmados por el Representante Técnico del Contratista, de cada uno de los planos indicados en el punto i).

Este listado podrá ser alterado.

El Contratista deberá presentar al organismo a cargo de la Inspección de Obra, planos conforme a obra de todas las instalaciones eléctricas, sanitarias, de riego, etc., en tela original y tres copias según normas municipales y nacionales vigentes, antes de la Recepción Provisoria de las obras, o en su defecto, la constancia de haber iniciado el trámite de aprobación correspondiente ante los Organismos pertinentes.-

No obstante la aprobación de los planos por parte del organismo a cargo de la Inspección de Obra, la misma quedará condicionada a la aprobación que otorgue el ente prestatario correspondiente. Cualquier modificación ordenada por estas reparticiones, será ejecutada por el Contratista por su cuenta y cargo.-

## **2.7 Materiales**

### **2.7.1 Generalidades**

Todos los materiales a incorporar y a utilizar en los trabajos serán de primera calidad y de primer uso. Los materiales deberán llegar a la obra en su envase de fábrica y cerrados. La Inspección de Obra se reserva el derecho de rechazar aquellas marcas que no estuvieran suficientemente acreditadas en plaza.

### **2.7.2 Cales**

No se permitirá la mezcla de cales de marcas o clases diferentes aunque hayan sido aprobadas en los ensayos respectivos.

Las cales se obtendrán de la calcinación a altas temperaturas, de piedras calizas puras, constituidas por carbonato de calcio.

Serán de dos tipos, a saber: cales aéreas y cales hidráulicas.

Su ingreso a la obra será en terrones (cal viva) o hidratada (en bolsas).

### **2.7.5 Cementos**

Se emplearán únicamente cementos normales o de alta resistencia inicial, de marcas aprobadas que satisfagan las condiciones de calidad establecidas en las normas IRAM. El acopio se dispondrá en un local cerrado y bien seco.

Las bolsas se apilarán en capas sobre un piso de tablas separadas 20 cm, como mínimo, del piso y 30 cm, como mínimo, de las paredes del recinto. Los cementos provenientes de distintas fábricas o de marcas diferentes se apilarán separadamente.

El almacenaje deberá realizarse en forma tal que el acceso sea fácil para inspeccionar e identificar las distintas partidas. Será rechazado y retirado de obra todo cemento que contuviera material agumado, aunque sea en mínimas proporciones. En el momento del empleo, el cemento deberá encontrarse en perfecto estado pulverulento y con color uniforme.

El Laboratorio de Ensayo de Materiales del Ministerio de Obras públicas de la Provincia de Buenos Aires será el indicado para realizar los ensayos correspondientes y las certificaciones se entregarán a la Inspección de Obra, para que sea la encargada de notificar los resultados al Contratista. El costo de estos ensayos correrá por cuenta de la contratista.

#### **Cementos comunes**

Los cementos procederán de fábricas acreditadas en plaza, serán frescos, de primerísima calidad y deberán ser aprobados por la Inspección de Obra.

Se los abastecerá en envases herméticamente cerrados, perfectamente acondicionados y provistos del sello de la fábrica de procedencia.

El almacenamiento del cemento se dispondrá en locales cerrados, bien secos, sobre pisos levantados del terreno natural y quedará constantemente sometido al examen de la Inspección de Obra, desde su recepción o ingreso a la obra hasta la conclusión de los trabajos en los que los cementos serán empleados.

Además de las revisiones que la Inspección de Obra crea oportuno realizar directamente, podrá exigir al Contratista que haga comprobar en un laboratorio oficial que la inspección designara, la naturaleza y buena calidad del cemento, por medio de los ensayos o análisis mecánicos, físicos y químicos pertinentes. El costo de estos ensayos correrá por cuenta de la contratista.

Podrá almacenarse cemento a granel, en silos especialmente contruidos al efecto, solicitando previamente autorización de la Inspección de Obra.

Todo cemento grumoso o cuyo color esté alterado, será rechazado y deberá ser retirado de la obra dentro de las 48 horas de notificado el Contratista por parte de la Inspección de Obra. Igual temperamento se deberá adoptar con todas las partidas de la provisión de cementos que por cualquier causa se averiasen, deteriorasen, etc., durante el curso de los trabajos.

### **Cemento de fragüe rápido**

Se utilizarán en la obra sólo con el consentimiento previo de la Inspección de Obra.

Los cementos de fragüe rápido deberán proceder de fábricas muy acreditadas, ser de primerísima calidad e ingresar a la obra en envases originales, cerrados con el sello de la fábrica de procedencia.

Rigen para este material todas las premisas indicadas para el cemento común.

La pasta de cemento puro no deberá fraguar antes del minuto de preparada y terminará el fraguado a los 30 minutos.

### **2.7.6 Arenas**

La arena a emplear será en general natural, limpia y del grano que se especifique en cada caso; no contendrá sales, sustancias orgánicas ni arcilla adherida a sus granos, debiendo cumplimentar en cuanto a la calidad, lo determinado por las Normas IRAM 1509 y 1526.

En caso de no ser posible obtener un tipo de arena natural de granulometría requerida para cada caso, se corregirá esta con la mezcla en adecuadas proporciones de otros tipos de mayor módulo de fineza, de acuerdo con los resultados del ensayo granulométrico, pudiendo adoptarse para esa corrección, previa conformidad de la

Inspección de Obra, arena artificial producto del quebrantamiento de roca granítica o basáltica. El análisis granulométrico, así como la granulometría, responderán a lo especificado en las Normas IRAM 1501, 1502 y 1513.

Sumergidas las arenas en el agua, no la enturbiarán. Si existieran dudas respecto a las impurezas que contiene la arena, se efectuarán ensayos calorimétricos, como se indica a continuación:

- 1) Se vierte la arena en una botella graduada de 350 cm<sup>3</sup>. hasta ocupar 130 cm<sup>3</sup>.
- 2) Se agrega una solución de hidrato de sodio al 3% hasta que el volumen, después de sacudir, sea de 200 cm<sup>3</sup>.
- 3) Se sacude fuertemente la botella (tapada con tapones esmerilados) y se deja reposar durante 24 horas.

El color del líquido que queda sobre la arena permitirá juzgar si la misma es utilizable, de acuerdo a lo siguiente:

Incoloro, amarillo o azafranado: arena utilizable.

Rojo amarillento: utilizable solamente para fundaciones, hormigones simples sin armar.

Castaño, marrón claro y marrón oscuro: arena no utilizable.

El costo de estos ensayos correrá por cuenta de la contratista.

### **2.7.7 Cascote**

Su tamaño variará entre 2 y 5 cm., aproximadamente.

Excepcionalmente podrán utilizarse cascotes provenientes de demoliciones de paredes ejecutados con mezcla de cal. A tal efecto deberá solicitarse, previa aprobación por parte de la Inspección de Obra, la cual rechazará todo cascote que no reúna las condiciones antedichas al principio y/o que contenga restos de cualquier otro material (salitre, estén sucios, etc.).

Los cascotes a emplear serán de ladrillos, de un tamaño de hasta 5 cm, sin restos de suciedad o salitre. Excepcionalmente podrán utilizarse cascotes provenientes de demoliciones ejecutadas, para lo cual deberá solicitarse a la Inspección de Obra la aprobación para su uso.

### **2.7.8 Agua**

En la preparación de mezclas se empleará agua corriente. Serán por cuenta del Contratista los gastos que demande la provisión de agua de construcción.

### 2.7.9 Agregado grueso

Se empleará en un tamaño comprendido entre 10 a 40mm en aquellas estructuras cuyos espesores sean mayores de 15 cm; entre 10 a 30 mm en aquellas cuyos espesores oscilan entre 10 a 15 cm. y de 10 a 20 mm. en aquellas cuyos espesores sean menores de 10 cm.

Podrá emplearse indistintamente piedra partida o canto rodado, siempre que uno u otro sean limpios y de tamaño apropiado, proveniente exclusivamente de origen granítico, silíceo o cuarcítico, formados por trozos duros y libres de revestimientos adherentes, según especificaciones en normas IRAM y CIRSOC.

En las partes de estructuras donde queden expuestas (con o sin tratamientos superficiales), una vez iniciados los trabajos con una calidad y tamaño de agregado definidos, no podrán cambiarse los mismos, salvo autorización expresa de la Inspección de Obra.

## 2.8 Mezclas

---

### 2.8.1 Generalidades

Las mezclas se batirán en amasadoras mecánicas, dosificando sus proporciones en recipientes adecuados, que contarán con la aprobación previa de la Inspección de Obra. No se fabricará más mezcla de cal que la que pueda usarse en el día, ni más mezcla de cemento que la que deba usarse dentro de las dos (2) horas de su fabricación.

Toda mezcla de cal que se hubiere secado o que no vuelva a ablandarse en la amasadora (o mezcladora) sin añadir agua, será desechada. Se desechará igualmente, sin intentar ablandarla, toda mezcla de cemento que haya empezado a endurecerse. Las partes que se detallan en la "Planilla de Mezcla" se entienden medidas en volumen de materia seca y suelta, con excepción del cemento y las cales que se comprimirán en el envase.

### 2.8.2 Planilla de Mezclas

1) Para contrapisos sobre terrenos naturales:

1/8 parte de cemento  
1 parte de cal hidráulica en polvo

4 partes de arena gruesa  
6 partes de cascotes de ladrillos

2) Para colocación de pisos mosaicos graníticos, umbrales, solias:

1/2 parte de cemento  
1 parte de cal hidráulica en polvo  
3 partes de arena mediana

3) Para colocación de revestimientos interiores (azulejos, etc.)

1/4 parte de cemento  
1 parte de cal grasa hidratada  
3 partes de arena mediana  
Variante: mezcla adhesiva para revestimientos.

4) Para mampostería de ladrillos comunes en cimientos.

1/4 parte de cemento  
1 parte de cal hidráulica en polvo  
4 partes de arena gruesa

5) Mampostería en elevación ladrillos comunes o de máquina (0,30 ó 0,15 ml).

1/4 parte de cemento  
1 parte de cal grasa hidratada  
4 partes de arena gruesa

## 6) Para Toma de Juntas

- 1 parte de cemento
- 3 partes de arena

El costo de estos ensayos correrá por cuenta de la contratista.

### Tabla de Tolerancia de Construcción

Variación del nivel en pisos o en las pendientes indicadas:

- En paños de 3 m, 5 mm.
- En paños de 6 m, 8 mm.
- Para paños mayores, se incrementará en 1mm la tolerancia anterior por cada metro.

### 2.8.3 Informe final

Antes que se realice la Recepción Definitiva de las obras y como requisito indispensable para ésta, el Contratista deberá entregar un informe final que incluya planos "conforme a obra" que reflejen las tareas realizadas. Se entregará este informe final, a la Inspección de Obra. Se considerarán las especificaciones del presente capítulo, especialmente el ítem **Responsabilidad del Contratista**.

Los planos "conforme a obra" deberán presentarse en original en film poliéster y tres copias heliográficas, todo ello en colores convencionales. Juntamente con los planos "conforme a obra", el Contratista presentará a la Inspección de Obra, la siguiente documentación:

- a) Memoria de los técnicos, materiales y equipos empleados, con la totalidad de sus características y marcas.
- b) Listado de los subcontratistas que hubieran efectuado trabajos en la obra.
- c) Quince fotografías de la obra antes del inicio de los trabajos y otras tantas al finalizar los mismos. Estas obligaciones constituyen una de las prestaciones del Contratista. Su incumplimiento dejará al contrato inconcluso, impidiendo la recepción definitiva y la liquidación final de la obra.
- d) Documentación completa, planos y puntos a, b y c, en formato digital (2 copias), dibujos en Autocad 2014.

## 3 - GENERALIDADES

---

### 3.1 PROYECTO DEFINITIVO

---

Toda la documentación que forma parte del presente pliego tiene el carácter de anteproyecto, es obligación del Contratista la elaboración del proyecto definitivo. El Contratista deberá preparar antes de la iniciación de cada parte de la Obra, los planos de detalle que la Inspección de Obra considere necesarios para ejecutar las tareas. Recién comenzará los trabajos cuando dichos planos hayan sido aprobados por la Inspección de Obra.

El Contratista realizará el relevamiento planialtimétrico y cateos, como así también la documentación técnica completa del proyecto ejecutivo, que deberá ser presentada para su aprobación ante la Inspección de Obra, de acuerdo a lo especificado en el artículo 2.6. El costo de ambas operaciones deberá estar incluido en el precio ofertado.

### 3.2 AGUA PARA CONSTRUIR

El agua deberá ser apta para la ejecución de la obra, y su obtención y consumo será costado por el Contratista, a cuyo cargo estará el pago de todos los derechos que pudieran corresponder por ese concepto, los que no le serán específicamente reembolsados, considerándose todo ello incluido en la propuesta adjudicataria.



### 3.3 ILUMINACIÓN Y FUERZA MOTRIZ

Toda la iluminación necesaria, diurna y nocturna, estará a cargo del Contratista y se ajustará a las exigencias y requerimientos de la Inspección de Obra. Asimismo correrá por cuenta del Contratista la provisión de fuerza motriz para los equipos e implementos de construcción, propios o de los subcontratistas. Si se realizarán los trabajos en horas nocturnas o en zonas de obra sin iluminación natural, el Contratista proveerá la iluminación que posibilita a su personal o al de los gremios, el desarrollo de los trabajos.

En todos los casos, el Contratista deberá someter a la aprobación de la Inspección de Obra las especificaciones, esquemas, etc., de las instalaciones eléctricas provisorias que se propongan ejecutar. En caso de no contar con la provisión de fuerza motriz por parte de la empresa proveedora, el Contratista deberá tomar los recaudos necesarios para el suministro de la energía eléctrica necesaria para el desarrollo de las obras.

### 3.4 ENERGÍA ELÉCTRICA

La obtención y el consumo de la energía para la ejecución de la obra, como así también para la iluminación de que trata el inciso anterior, serán costeados por el Contratista, a cuyo cargo estará el tendido de las líneas provisorias con ajuste a las exigencias de carácter técnico reglamentarias para dichas instalaciones.

El pago de todos los derechos por tal concepto, estará a su cargo y costo y no le será reembolsado, considerándose todo ello incluido en la propuesta adjudicataria.

### 3.5 CABALLETES DE ESTACIONAMIENTO

Estará a cargo del Contratista la provisión y gestión de uso de caballetes para estacionamiento de vehículos afectados a las obras contratadas.

### 3.6 UNIÓN DE OBRAS NUEVAS CON EXISTENTES

Con respecto a las construcciones existentes, estará a cargo del Contratista y se considerará comprendido sin excepción en la propuesta adjudicada:

- a) La reconstrucción de todas las partes afectadas y la reparación de todos los desperfectos que como consecuencia de los trabajos licitados se produzcan en las construcciones e instalaciones existentes.
- b) La provisión de todos los trabajos necesarios para adaptar las obras e instalaciones licitadas con las existentes.

### 3.7 OBRADOR, DEPOSITOS Y SANITARIOS

El Contratista tendrá obligación de proveer, dentro del monto del contrato, las instalaciones de un obrador, de acuerdo con la Ley 19.587 de Higiene y Seguridad de Trabajo, en cuanto a oficinas, depósitos, vestuarios, locales sanitarios, etc., tanto para el personal del Contratista como para el de la Inspección.

Teniendo en cuenta las necesidades de la obra, el Contratista deberá instalar obradores del tipo contenedores metálicos de los disponibles en plaza, los que podrán ser fijos o rodantes. La presentación previa a la Inspección de Obra permitirá abrir juicio a los fines de la aprobación con que deberá contar el Contratista, previa a la ejecución de todas las obras provisionales para obradores, depósitos, vestuarios, oficina para la inspección, etc.

Serán por cuenta del contratista los servicios de agua, electricidad, instalación cloacal, etc. que se requieran para el correcto funcionamiento de los mismos.

Deberá instalar durante todo el plazo de obra, baños químicos para su personal, uno por cada cuatro (4) personas y uno (1) exclusivo para el uso de la Inspección de Obra, los que deberán ser mantenidos en condiciones de higiene y seguridad por el Contratista.

La vigilancia de la obra estará exclusivamente a cargo del contratista, que dispondrá de personal al efecto las 24 horas del día, tanto en días hábiles como en feriados.

### 3.8 CARTEL DE OBRA

El Contratista proveerá y colocará en el lugar que lo señale el organismo a cargo de la Inspección de Obra, **Las medidas del (1) cartel de obra serán: DOS (2) metros de alto y TRES (3) metros de ancho o medidas similares de acuerdo a la normativa municipal vigente.**

**Se imprimirán en lonas vinílicas de 8 onzas, tipos Frontline (para estructuras de metal) o BlockOut o Mesh (microperforada para montar en bastidores) o equivalente similar o superior. Impresión a cuatro colores. Terminación laqueado mate o similar que asegure la durabilidad de los carteles durante el tiempo que dure la obra y permanezcan a la intemperie. En caso de no contar con terminación, pueden**

**imprimirse utilizando un sistema que remplace la protección de la terminación, asegurando su duración.**

**La lona debe ser montada sobre un bastidor de chapa y madera, con la correspondiente sujeción que asegure la estabilidad del cartel. La altura en que se colocará dependerá de su ubicación y se determinará a partir de la normativa municipal vigente que garantice la seguridad y las condiciones óptimas de visibilidad.**

**El diseño será provisto por la Subsecretaría de Obras Públicas de la Nación. En tanto corre por cuenta del contratista la producción gráfica y colocación, así como garantizar su durabilidad y estado durante el tiempo que dure la obra. Si se rompiera o se viera afectado en su materialidad durante el tiempo que dure la obra deberá ser repuesto por el contratista.**

El Contratista presentará para su aprobación la forma de fijación, previendo para la estructura y el propio cartel, la carga propia y de viento según normas CIRSOC. La ubicación definitiva será acordada con la Inspección de obra. Estará prohibido colocar publicidad.

### **3.9 CERCO DE OBRA**

El área de obra deberá estar permanentemente cerrada por un cerco de obra y cuya cotización está incluida en el monto de la oferta. Podrán ser liberadas las áreas en que los trabajos hayan quedado totalmente terminados, al solo criterio de la Inspección de la Obra. Se deberán proveer y colocar las defensas, pasarelas y señalizaciones necesarias para seguridad tanto del personal empleado como de los peatones y la vía pública, comprendiendo la ejecución de vallas y cualquier otro elemento necesario que la Inspección de Obra juzgue oportuno para lograr un mayor margen de seguridad. Estas deberán ser mantenidas desde el inicio de las tareas hasta su finalización, o sea hasta el momento en que se liberen las obras al tránsito peatonal o vehicular. Queda estrictamente prohibido colocar publicidad de ningún tipo. Las pasarelas peatonales, de carácter temporario para permitir el movimiento peatonal de la calle, deberán contar con la aprobación de la Inspección de Obra.

El Contratista deberá contar con matafuegos tipo ABC en el área, en cantidad y carga suficiente. Deberá cumplir con toda la legislación vigente y la Ley de Tránsito 2449, Dto. Reg.779-95 y Ordenanza 32.999, en cuanto a señalamiento y demarcación de la zona de trabajos.

**NOTA: Los ítems que se enumeran a continuación se corresponden con la Planilla de Cómputo y Presupuesto, y deberán cumplir las especificaciones del presente Pliego y del actual Capítulo, según lo indicado en Planos Generales y de Detalle, bajo la supervisión del organismo a cargo de la Inspección de Obra que el Municipio de San Miguel indique.**

### **3.10 LIMPIEZA DEL TERRENO, REPLANTEO Y NIVELACION**

El Contratista deberá efectuar la limpieza previa, el replanteo y la nivelación de las obras, informando a la Inspección de Obra el momento en que dichas tareas se llevarán a cabo. Realizará el trazado, amojonado y verificación de ejes y niveles de referencia.

El Contratista deberá efectuar la limpieza y preparación de las áreas afectadas para las obras correspondientes al predio, que comprenden los siguientes trabajos: desarraigo de árboles secos, mampostería, cascotes, escombros y retiro de residuos de cualquier naturaleza, fuera del predio, evitando así que se mezcle con la tierra. La Inspección de Obra estará facultada para exigir, si lo creyera conveniente, la intensificación de limpiezas periódicas.

Los ejes de referencia serán materializados en forma visible y permanente mediante tendidos de alambre tomados a puntos fijos, en forma que sea posible el montado y desmontado de los ejes sin recurrir cada vez a la verificación del trazado.

Teniendo en cuenta las condiciones particulares donde se desarrollarán los trabajos, el Contratista deberá contar con una cuadrilla permanente de personal de limpieza, debiendo mantener limpio y libre de residuos de cualquier naturaleza todos los sectores de la obra.

Al finalizar los trabajos, el Contratista entregará la obra perfectamente limpia y en condiciones de habilitación, sea ésta de carácter parcial y/o provisional y/o definitivo, incluyendo el repaso de todo elemento o estructura, que haya quedado sucio y requiera lavado.

La Inspección de Obra estará facultada para exigir, si lo creyera conveniente, la intensificación de limpiezas periódicas.

Los residuos producidos por la limpieza y/o trabajos, serán retirados del ejido de la obra, por cuenta y cargo exclusivo del Contratista, debiendo considerar en su propuesta este retiro y transporte.

### **3.11 RELEVAMIENTO PLANIALTIMETRICO Y CATEOS**

Asimismo, El Contratista deberá presentar un Relevamiento Planialtimétrico de todos los sectores donde se ejecutará la obra y los cateos necesarios, realizados por una Empresa y/o profesionales especialistas en la materia reconocidos y aceptados previamente por la Inspección de Obra. Al término de los ensayos y estudio del terreno, el Contratista presentará una memoria técnica e informe que deberá cumplir con detalles y datos exigidos. En base a estos y aceptados por la Inspección de Obra, el Contratista elaborará el proyecto definitivo de las fundaciones que deberá ser presentado para su aprobación por la Inspección de Obra.

Deberá el Contratista efectuar los cateos necesarios para determinar las diversas capas y/o elementos que componen las actuales calzada y aceras, a fin de determinar las diferentes situaciones en corte, perfiles transversales, indicar cotas, etc. Los resultados serán volcados en planos, los cuales serán examinados y cotejados por la Inspección de obra.

*Nota: El corte de los planos es indicativo, el Contratista tendrá a su cargo la verificación de niveles y tapadas existentes.*

El relevamiento planialtimétrico y cateos necesarios requeridos por la Inspección de Obra, como así también la documentación técnica completa del proyecto ejecutivo deberán ser presentados para su aprobación ante la Inspección de Obra, de acuerdo a lo especificado en el artículo 2.6, que rige la presente obra.

### **3.12 DOCUMENTACION GRAFICA, PROYECTO EJECUTIVO**

Se considerarán las especificaciones del capítulo 2.0 "Cláusulas Generales", especialmente ítems 2.5 Conocimiento de la obra e interpretación de la documentación, 2.6 Responsabilidad del Contratista y 2.8.3 Informe final; bajo la supervisión de la Inspección de obra.

## **4 - EXTRACCIÓN DE ÁRBOLES**

---

Se realizarán extracciones con el fin de permitir el asoleamiento en sectores en donde a futuro la misma se verá reducida por el tamaño de las copas, pudiendo generar problemas de erosión por falta de cobertura vegetal.

El retiro de los ejemplares arbóreos y/o arbustivos indicados en planos y planillas deberá ser completo y supervisado por la Inspección de obra y/o Inspección de parquización. Esto incluye por lo tanto todas las raíces en el área de proyección de la base original, completando posteriormente el vacío resultante con sustrato de relleno, evitando dejar tocones y o depresiones en el terreno.

En todos los casos, antes de iniciar las tareas se deberá realizar el correspondiente vallado de seguridad. Previo a la extracción de los árboles, será imprescindible su poda. Las ramas a cortar deberán ser atadas con soga a fin de poder controlar y dirigir su caída a sitio seguro. Se cortarán todas las ramas y brazos principales del árbol hasta dejar solamente en pie el fuste con la insinuación de la copa.

Los restos resultantes de la poda serán depositados en el suelo y acomodados prolijamente de tal manera que no impidan el tránsito vehicular y peatonal, ni provoque obstrucciones al paso del agua en las cunetas, evitando inconvenientes.

Para extraer el tronco y la insinuación de la copa, se deberá excavar alrededor del árbol una zanja con el fin de permitir el corte de todas las raíces laterales. Queda prohibida la utilización de herramientas y maquinarias que puedan poner en peligro las instalaciones subterráneas. Cuando la práctica lo permita, la contratista deberá efectuar la extracción de raíz.

Se profundizará lo suficiente hasta que el fuste, previamente atado con una soga en su extremo superior, oscile sobre un solo punto de anclaje al suelo, permitiendo de esta forma volcar el tronco sobre el sector del espacio verde, elegido para este fin y previamente despejado. Si no es posible en estas condiciones realizar el vuelco, se continuará con la excavación hasta lograr una mayor oscilación libre.

## **5 MOVIMIENTO DE TIERRA /CONTENCIONES**

---

## **5.1 GENERALIDADES**

Comprende la ejecución completa de los trabajos que a continuación se detallan, de resultar estos necesarios:

- a) Limpieza del terreno.
- b) Nivelación, desmontes y excavaciones. Apuntalamientos.
- c) Aportes de tierra y rellenos. Suelos seleccionados. Toscas.
- d) Compactación y nivelación de desmontes y terraplenes
- e) Retiro de los posibles excedentes.
- f) Ejecución de tablestacas para contención de taludes.

Todos los trabajos serán realizados de acuerdo a las reglas del arte y con arreglo a su fin. El Contratista tomará en consideración los niveles y espesores de pisos del proyecto, de acuerdo con los planos y las recomendaciones de la Inspección de Obra.

El Contratista deberá presentar con la debida anticipación, previo al comienzo de los trabajos y para su aprobación ante el organismo a cargo de la Inspección de Obra, una Memoria en la que describirá los criterios a seguir durante la marcha de los trabajos y las precauciones que adoptará para asegurar la estabilidad de las excavaciones.

## **5.2 Desmote y redistribución de tierra – Nivelación**

La nivelación del lugar incluirá todas las excavaciones, desmontes y rellenos necesarios para mantener las cotas necesarias por proyecto, exceptuando el relleno de las hondonadas y bajos del terreno, pozos; este relleno deberá hacerse con material apto y apisonado hasta obtener un grado de compactación no menor al del terreno adyacente.

El terreno será llevado a sus niveles finales, pendientes y alineaciones previstas, con una tolerancia en más o menos 3 cm, luego de haber retirado solados y contrapisos existentes, según se indica en planos y planilla de cómputo y presupuesto oficial.

El Contratista extraerá la capa de tierra vegetal en un promedio estimado en 0,30 m en toda el área de solados nuevos.

La tierra vegetal extraída será depositada apropiadamente para su posterior redistribución en las zonas no construidas, cuidando de no mezclarla con tierras de otros tipos. Se podrá reutilizar en la contención de los tablestacados de madera.

Durante la ejecución de estos trabajos, el Contratista cuidará especialmente la estabilidad de cortes verticales, taludes y construcciones existentes cercanas, para lo cual proyectará todos los apuntalamientos necesarios, quedando a su cargo todos los perjuicios de cualquier naturaleza que se ocasionen por desprendimiento.

El Contratista se comprometerá a efectuar los trabajos de desmote de tierra de la obra de referencia, en toda su superficie y a nivel vereda, de acuerdo a planos que obren en su poder.

El desmote se hará con medios mecánicos y a nivel vereda en toda su superficie. En el caso de las losetas de hormigón se desmontará la superficie correspondiente a cada una.

Los plazos de ejecución del desmote, serán de 10 días a partir de la finalización de los trabajos de demolición.

Los equipos, personal, seguros, resp. Civil y demás implementos necesarios para la ejecución de los trabajos, correrán por exclusiva cuenta y cargo del Contratista.

Todo material de excavación o desmote disponible y de acuerdo a su calidad, podrá ser usado para construir terraplenes, debiendo retirar todo el excedente proveniente de las excavaciones fuera del recinto de la obra.

Estará a cargo del Contratista el transporte del suelo producto de las excavaciones y que no haya sido utilizado para el relleno posterior a la ejecución de las fundaciones de los pozos restantes.

Este transporte, así como el lugar en el que se realice el depósito, estará a cargo del Contratista.

El Contratista deberá retirar fuera del ámbito de la obra todos los materiales provenientes de la demolición a su exclusiva cuenta y cargo, debiendo considerarlo en su oferta. Todos los materiales recuperables, a juicio de la Inspección de Obra, provenientes de dicha demolición, quedarán a favor del Municipio de San Miguel; y se cargarán sobre camiones con personal cargo del Contratista y serán trasladados y depositados dentro del Municipio de San Miguel donde el organismo a cargo de la Inspección indique.

### **5.3 Compactación de base para veredas**

Consistirá en la ejecución de los trabajos necesarios para la compactación de los suelos, hasta obtener el peso específico requerido, y regado de los suelos necesarios para tal fin.

Cada capa de suelo será compactada hasta obtener los valores del peso específico aparente de suelo "seco" con relación al peso específico aparente "máximo" de suelo seco y que fuere determinado por los ensayos de compactación que fueran necesarios, a juicio de la Inspección.

El contenido de agua del suelo de cada capa deberá ser uniforme, pudiendo oscilar entre el 80% y el 110% de contenido óptimo de humedad.

Si el terreno posee poca humedad, deberá agregarse el agua necesaria, distribuyéndola uniformemente con manguera, debiendo medirse el agua incorporada.

Las sub-bases para pisos, veredas, etc., deberán ser ejecutadas con suelos seleccionados "Tosca".

La "Tosca" tendrá un límite líquido menor de 40 e índice plástico menor de 12. Compactará el 95% o más de la densidad máxima del ensayo normal "Proctor".

El Laboratorio de Ensayo de Materiales del Ministerio de Obras públicas de la Provincia de Buenos Aires será el indicado para realizar los ensayos correspondientes y las certificaciones se entregarán a la Inspección de Obra, para que sea la encargada de notificar los resultados al Contratista. El costo de estos ensayos correrá por cuenta de la contratista.

### **5.4 Tablestacado**

La presente tarea comprende todos los sectores de tablestacados demarcados por proyecto. Su función principal es la de contener tierra para que de esa forma se pueda aumentar la superficie para posibilitar el tránsito peatonal, generar espacios de permanencia y estabilizar al arbolado que actualmente tiene las raíces expuestas producto de la erosión.

El tablestacado está constituido por postes de madera de eucaliptus impregnado de 16cm de diámetro. Cada 2.4m contendrá una columna con base de hormigón para garantizar su estabilidad, las restantes deberán ser enterradas 50cm de profundidad.

La altura final será variable dependiendo de la diferencia de altura a salvar.

Todos los postes en contacto con la tierra deberán estar pintados con dos manos de pintura asfáltica y colocarse una vez que ya haya secado.

El contratista tendrá bajo su responsabilidad el dimensionamiento de las contenciones para los tablestacados debiendo presentar a la Dirección de obra los cálculos y documentación correspondientes.

En todos los trayectos en que el ancho entre las losetas de hormigón premoldeado sea menos a 30cm respecto al punto de quiebre de la pendiente el contratista deberá realizar tablestacado para garantizar la perdurabilidad de las losetas.

Deberán cumplimentar lo establecido y especificado en los planos generales y de detalles correspondientes y en los artículos precedentes del presente Pliego de Especificaciones Técnicas, bajo la supervisión de la Inspección de Obra.

### **5.5 Drenaje tablestacado.**

En todos los sectores donde se implemente la utilización de tablestacado debe contener en todo su desarrollo el siguiente paquete de drenaje que favorezca la libre circulación de agua y evite al mismo tiempo la pérdida de sustrato.

El mismo debe estar constituido por una superficie de 30cm de ancho por una altura variable de acuerdo a la diferencia de nivel a salvar y una longitud coincidente al desarrollo del tablestacado. El mismo debe completarse en su cara superior con 30cm de sustrato para permitir el desarrollo de las especies vegetales.

Se debe realizar un contenedor de malla de acero inoxidable y geotextil para luego incluir la piedra partida.

Deberán cumplimentar lo establecido y especificado en los planos generales y de detalles correspondientes y en los artículos precedentes del presente Pliego de Especificaciones Técnicas, bajo la supervisión de la Inspección de Obra.

### **5.6 Rellenos de tablestacado**

Para estos trabajos se podrán utilizar las tierras provenientes de excavaciones de zanjas, cimientos, bases de columnas y de sótanos, siempre y cuando las mismas sean aptas y cuenten con la aprobación de la Inspección de Obra.

En todas las áreas donde se realizan rellenos y terraplenes, estos serán de suelo seleccionado de características similares al existente y se compactarán en un todo de acuerdo con lo especificado.

El material de relleno será depositado en capas, que no excedan de 0,15m. Cada capa será compactada por cilindradas y otro medio apropiado hasta un 95% de densidad máxima del terreno.

El material de relleno será humedecido, si fuera necesario, para obtener la densidad especificada.

De acuerdo a la magnitud de estos rellenos, los mismos serán efectuados utilizando elementos mecánicos apropiados, para cada una de las distintas etapas que configuran el terraplenamiento.

Cuando la calidad de las tierras provenientes de las excavaciones varíe, se irán seleccionando distintas tierras para las distintas capas a terraplenar, reservando la tierra vegetal o negra para el recubrimiento último.

Para el caso de los tablestacados se deberá distribuir y compactar la tierra una vez que este colocado los postes de eucaliptus impregnados con su correspondiente geotextil. En forma paralela en que se rellena y compacta se procede a continuar con la colocación del geotextil y piedra partida.

Los sectores en que el borde del talud con respecto a las losetas de H° premoldeado sea menor a 30cm se deberá colocar postes de madera de eucaliptus impregnada con el fin de garantizar la contención de la tierra.

## **6 CONTRAPISOS Y HORMIGÓN ARMADO**

---

### **6.1 GENERALIDADES**

---

#### **6.1.1 ESTRUCTURA DE HORMIGÓN ARMADO**

##### **Objeto**

La presente especificación técnica general de estructuras de hormigón armado, tiene por objeto dar los requerimientos mínimos necesarios para la ejecución de las estructuras de Hormigón Armado

##### **Alcance**

Esta especificación cubre los requerimientos relacionados con la tecnología de los materiales y métodos de ejecución de estructuras de hormigón.

##### **Normas y códigos a aplicarse**

Todas las estructuras de hormigón serán diseñadas y se ejecutarán de acuerdo a las buenas reglas del arte y al conjunto de reglamentos CIRSOC, en sus últimas revisiones, con todos sus Anexos y las normas allí indicada.

#### **6.1.2 DISEÑO**

Los materiales a emplearse en la elaboración del hormigón reunirán las condiciones descritas en los siguientes ítems:

##### **Calidad de los materiales**

##### **Cemento**

Se utilizará cemento Portland que cumpla con lo especificado en el CIRSOC 201, cap.6. No se permitirá la mezcla de distintos tipos o marcas de cemento y en cada estructura se usará un único cemento.

##### **Agua**

Cumplirá con lo especificado en el capítulo 6.5 Reglamento CIRSOC 201. La fuente de provisión y el tratamiento del agua para hormigón deberán contar con la aprobación del organismo a cargo de la Inspección de Obra.

##### **Agregados Finos**

- a) Arenas Naturales: Serán limpias, desprovistas de arcilla y materias orgánicas o excesos de sales solubles, lo que se comprobará mediante inmersión en agua limpia.
- b) Calidades y ensayo: Cumplirán con la reglamento CIRSOC 201, capítulo 6.
- c) Granulometría: La composición granulométrica deberá verificar lo establecido en el capítulo 6.3.2 del CIRSOC 201.

##### **Agregados Guesos**

Deberán cumplir con el capítulo 6.3.1.2 del CIRSOC 201.

##### **Aditivos**

En ciertos casos deberá ser necesario u obligatorio incorporar al hormigón elaborado algún aditivo, que modifique positivamente sus propiedades físicas o químicas. En cualquier caso, el uso de dichos aditivos contará con la aprobación de la Inspección.

Todo lo relativo a la dosificación y modo de empleo de estos componentes estará sujeto a las recomendaciones del fabricante y a lo establecido en la reglamento CIRSOC 201-82 Capítulo 6.4.

#### **Aceros**

Se utilizará sólo acero tipo ADN 420 sin uso de acuerdo a indicado en CIRSOC 201

#### **Carga de Diseño**

Para las cargas gravitatorias de diseño (cargas permanentes y sobrecargas de uso), deberá remitirse al CIRSOC 101. En cualquier caso la sobrecarga de losa s/planta baja no será menor a 500kg/m<sup>2</sup>.

Para la determinación de cargas de viento se remitirá al CIRSOC 102 considerando rugosidad tipo IV.

#### **Características del suelo para fundar**

Se deberá realizar un estudio de suelos por medio de laboratorio reconocido en plaza para determinar tipo de fundación a adoptar, profundidad de la misma y tensiones admisibles para tales fundaciones. A partir de tal estudio se diseñarán las fundaciones definitivas.

### **6.1.3 EJECUCIÓN**

#### **Encofrados**

Serán de madera, metálicos o de otro material suficientemente rígido para resistir sin hundimiento las cargas que deberán soportar durante el hormigonado y posteriormente, hasta el desencofrado.

Deberán ser estables para dar a la estructura, una vez desencofrada, la forma y dimensiones indicadas en los planos. (Ver CIRSOC 201, cap.12).

#### **Colocación de Armaduras**

Para la colocación de armadura será de aplicación todo lo especificado en el reglamento CIRSOC 201, cap. 13 y 18.

Las armaduras estarán libres de herrumbres, aceite y toda otra sustancia que afecte la buena y total adherencia del hormigón.

Las barras de armadura serán soportadas y/o estribadas de manera que se asegure su correcta posición dentro del hormigón terminado. Los separadores que estén en contacto con los encofrados no podrán ser metálicos ni materiales porosos.

Para la separación libre entre barras, recubrimiento, mínimo anclaje y empalme de las armaduras, será de aplicación lo especificado en la reglamento CIRSOC 201, cap. 18.

#### **Hormigones**

Los materiales de la calidad descrita en la presente especificación, se mezclarán en proporción necesaria para obtener un hormigón de resistencia característica cilíndrica de 170 kg/cm<sup>2</sup> a compresión a los 28 días como se indica en los documentos del proyecto.

Las verificaciones de resistencias y el control de la calidad del hormigón se llevarán a cabo de acuerdo a lo especificado en el capítulo 7 de la reglamento CIRSOC 201.

La Inspección de Obra, para que sea la encargada de notificar los resultados al Contratista. El costo de estos ensayos correrá por cuenta de la contratista.

#### **Hormigonado**

La preparación, transporte, colocación, compactación y curado del hormigón se realizarán de acuerdo lo especificado en los capítulos 9, 10 y 11 de la reglamento CIRSOC 201.

Como regla general, se deben evitar las interrupciones en el hormigonado salvo en los lugares especialmente previstos (juntas de construcción). Cualquier junta de construcción no prevista en los planos debe contar con la aprobación en caso de no reunirse las condiciones especificadas, la Inspección podrá ordenar la demolición y reconstrucción de las estructuras afectadas a cargo del contratista.

#### **Curado**

El curado del hormigón fresco y endurecido, así como el hormigonado en tiempo frío o caluroso, se hará de acuerdo a las prácticas recomendadas en CIRSOC 201, cap. 10 y 11.

### **6.1.4 ELEMENTOS PREMOLDEADOS DE HORMIGÓN ARMADO**

Los materiales, el hormigón y los métodos constructivos empleados para ejecutar los elementos premoldeados, cumplirán todas las condiciones establecidas en este Pliego de Especificaciones Técnicas, que no se opongan a las contenidas en este capítulo.

Previamente a la iniciación de las operaciones de moldeo de los elementos y con suficiente anticipación, el Contratista someterá a la aprobación de la Inspección de Obra, los métodos y procedimientos que se propone emplear para su fabricación, transporte y colocación en los lugares de emplazamiento en la estructura. Una vez aprobados, los mismos no serán modificados sin aprobación escrita previa de aquella. También pondrá en su conocimiento la fecha de iniciación de las operaciones de moldeo.

Una vez finalizado su curado, los elementos premoldeados no serán levantados ni trasladados hasta que los resultados de los ensayos de resistencia de las probetas curadas en igual forma que aquellos, indiquen que la resistencia media del hormigón alcanzó el valor especificado por el Proyectista para realizar dichas operaciones.

Los elementos se levantarán mediante grúas y otros equipos, tomándolos únicamente de los puntos, lugares, ganchos o elementos empotrados indicados en los planos.

Los apoyos durante el acopio, estarán nivelados y no inducirán esfuerzos de torsión en los elementos. Se prohíbe la acumulación de agua, desperdicios y de toda materia extraña en contacto con los mismos. Se evitará su manchado con óxido y la aparición de eflorescencias.

La Inspección de Obra, para que sea la encargada de notificar los resultados al Contratista. El costo de estos ensayos correrá por cuenta de la contratista.

## **MOLDES**

Los moldes podrán ser metálicos, de madera u otros suficientemente robustos y rígidos como para poder soportar los efectos de los vibradores sin sufrir deterioros ni deformaciones.

## **MANIPULEO, COLOCACION Y CURADO DEL HORMIGON**

El hormigón deberá colocarse en los moldes de modo que se obtenga el más perfecto llenado de los mismos. La aplicación de los vibradores no deberá afectar la correcta posición de las armaduras dentro de la masa del hormigón.

En ningún caso se permitirán juntas de trabajo en una pieza, cualquiera sea la magnitud de ésta.

## **INDIVIDUALIZACION DE LAS PIEZAS PREFABRICADAS**

En cada elemento prefabricado deberá consignarse en forma clara el nombre o la marca del fabricante del mismo, así como el número o señal particular que permita, mediante el registro antes mencionado, conocer la fecha de fabricación y las particularidades de los materiales empleados para su elaboración.

## **ELEMENTOS PREMOLDEADOS**

Se vaciarán en moldes metálicos, de madera u otro material que presenten superficies bien lisas para que las caras exteriores de las piezas premoldeadas resulten de aspecto bien pulido.

No deben presentar porosidades para lo cual serán suficientemente vibrados con elementos apropiados que no provoquen el segregado de la mezcla.

El hormigón será rico en cemento estructural (no menos de 400 kg/m<sup>3</sup>) y parte del agregado será de arcilla expandida de granulometría adecuada, a los efectos de reducir su peso (peso específico 1.600 kg/m<sup>3</sup>) se utilizará exclusivamente arena gruesa de la mejor procedencia para obtener piezas de color uniforme y sin manchas.

Las piezas terminadas deben recibir un correcto curado durante no menos de 28 días protegidas de variaciones fuertes de temperatura y rociadas con agua durante los primeros 7 días.

Las armaduras serán de acero especial (2.400 kg/m<sup>3</sup>) convenientemente reforzadas según el destino y forma de cada pieza, y llevarán un recubrimiento con respecto a la cara exterior no menor de 2,5 cm..

Los pelos o piezas de engrape serán galvanizadas a efectos de evitar manchas producidas por oxidación.

Los premoldeados no deben presentar alabeos que dificulten su colocación para lo cual los moldes deben asentarse sobre superficies perfectamente niveladas al producirse el llenado, y luego apoyados en las mismas condiciones al ser almacenados y transportados.

Las caras interiores se terminarán fratasadas al fieltro en forma prolija y con el mismo material. Las rebabas producidas en las uniones de molde deberán ser devastadas con piedra apropiada y empastinado. Finalmente se le darán dos manos de silistón o similar, la segunda mano antes de que termine de secarse la primera mano. Las piezas que presenten fisuras motivadas por deficiente fabricación o manipuleo, serán descartadas.

La Contratista deberá preparar los planos de detalle, encuentros, juntas, piezas de anclaje, etc, en escala apropiada, y deberán obtener la aprobación de la Inspección de Obra antes de proceder a su producción.

## **6.2 RAMPAS PEATONALES HORMIGON H21**

---



La rampa se realizara con Hormigón (H21) “in situ”, armado con malla Q188 y terminación antideslizante de textura peinada. Llevará un endurecedor no metálico y sellado con polímero acrílico. Se le realizara al Hormigón un borde alisado de 10 cm con llana metálica.

Como transición entre el solado de la vereda y el Hormigón de la rampa, se utilizara un solado de prevención; formando una banda de textura en forma de bastones en relieve colocados en tresbolillo, de color y textura constante.

Entre solados llevara una junta de dilatación en poliestireno expandido de 1” con una terminación superior de sallador elástico preconformado tipo “Nódulo” color gris o similar.

Entre la zona central del vado y la LO, transversalmente a la senda peatonal y con extremo en la LO, se materializará una banda de textura en forma botones en relieve colocados en tresbolillo, de ancho mínimo de 0,80 m de baldosas de color y textura contrastante que advertirán a personas con discapacidad visual, de la proximidad del cruce peatonal.

La misma banda de textura y color acompañará el perímetro del vado sobre la acera.

El contratista deberá presentar muestra de solado de prevención para ser aprobado por la inspección de obra.

Deberán cumplimentar lo establecido y especificado en los planos generales y de detalles correspondientes y en los artículos precedentes del presente Pliego de Especificaciones Técnicas, bajo la supervisión de la Inspección de Obra.

### **6.3 BASES DE HORMIGÓN PARA TABLESTACADO.**

---

El contratista tendrá bajo su responsabilidad el dimensionamiento de las bases de hormigón armado para los tablestacados debiendo presentar a la Dirección de obra los cálculos correspondientes.

Deberán cumplimentar lo establecido y especificado en los planos generales y de detalles correspondientes y en los artículos precedentes del presente Pliego de Especificaciones Técnicas, bajo la supervisión de la Inspección de Obra.

## **7 PISOS Y PAVIMENTOS**

---

### **7.1 GENERALIDADES**

Los distintos tipos de solados, como así también las medidas y demás características de sus elementos componentes, se encuentran consignados en el presente capítulo y están indicados en los planos generales y de detalle. El oferente deberá tener en cuenta al formular su propuesta, que todos los solados a emplear en obra se ajusten en todos los casos a la mejor calidad, debiendo responder a la condición uniforme sin partes diferenciadas.

Con tal motivo deben considerarse incluidos en los precios, la terminación correcta de los solados según lo verifique la Inspección de Obra, sin lugar a reclamo de adicional alguno en relación con estas exigencias.

En general, los solados colocados presentarán superficies planas y regulares, estando dispuestos con las pendientes, alineaciones y niveles que se indiquen en los planos y que complementariamente señale la Inspección de Obra. Se obliga realizar una compra única del revestimiento a fin de no producir alteraciones de color.

Los tipos de morteros de asiento, indicados en cada caso, se ejecutarán de acuerdo a los dosajes indicados en el capítulo 2.8.2 “Planilla de Mezclas”.

#### **7.1.1 Muestras**

Con el mínimo de antelación que fija el presente Pliego, el Contratista presentará a la Inspección de Obra, que conjuntamente con el Programa responsable del proyecto de la obra podrá aprobarles o rechazarles, las muestras de todas y cada una de las piezas especificadas para esta obra.

Las muestras aprobadas se mantendrán en obra y servirán de elementos de comparación a los efectos de decidir en la recepción de otras piezas de su tipo y en forma inapelable, cada vez que lleguen partidas a la obra, para su incorporación a la misma.

El Contratista ejecutará a su entero costo, paños de muestras de cada tipo de solados, a fin de establecer en la realidad los perfeccionamientos y ajustes que no resulten de planos, conducentes a una mejor realización, y resolver detalles constructivos no previstos.

### **7.1.2 Protecciones**

Todas las piezas de solados deberán llegar a la obra y ser colocados en perfectas condiciones, enteros y sin escolladuras ni otro defecto alguno. A tal fin el Contratista arbitrará los medios conducentes, y las protegerán con lona, arpilleras o fieltros adecuados una vez colocados y hasta la recepción provisional de las obras. Se desecharán todas las piezas y estructuras que no cumplan las prescripciones previstas, corriendo por cuenta y cargo del Contratista todas las consecuencias derivadas de su incumplimiento, así como el costo que eventualmente pudiera significar cualquier rechazo de la Inspección de Obra, motivado por las causas antedichas, alcanzando esta disposición hasta la demolición y reconstrucción de solados si llegara el caso.

### **7.1.3 Tapas de los servicios públicos y otros**

Todas las tapas de los servicios que se encuentren en el área de intervención, deberán restaurarse recolocarse en su posición y nivelarse perfectamente con el nuevo nivel del solado.

### **7.1.4 Cordón vereda**

En los perímetros en que el solado de Hormigón peinado se encuentre con los cordones existentes, se preverán juntas de dilatación preconformadas, salvo indicación en contrario de la Inspección de Obra.

### **7.1.5 Corte y reparación de pavimentos**

Se efectuarán las reparaciones integrales que fueran necesarias, debido a los deterioros producidos por los retiros de los componentes de calzada (carpeta asfáltica, pavimentos de hormigón, sub-rasantes). Implica tareas de corrección, mejoras, redefinición y toda otra tarea que fuere necesaria para el perfecto acabado del área afectada, incluyéndose el aporte de material necesario, maquinarias equipo, enseres y mano de obra.

### **7.2 SOLIA DE HORMIGON - 10cm**

Se realizara como transición entre solados una solia de Hormigón (H21) "in situ", el cual tendrá una terminación alisada con una llana metálica. Deberá tener un espesor de 4 cm.

Deberán cumplimentar lo establecido y especificado en los planos generales y de detalles correspondientes y en los artículos precedentes del presente Pliego de Especificaciones Técnicas, bajo la supervisión de la Inspección de Obra.

### **7.3 LOSETAS PREMOLDEADAS DE H°A°**

Serán provistos según especifican los planos, los mismos se realizaran con Hormigón (H30) volcado en molde. Los mismos deben poseer armadura interna a calcular por el contratista.

Se utilizarán dos modelos:

- 0.30m ancho x 1.30m de largo x 0.06m de espesor.
- 0.30m de ancho x 2m de largo x 0.06m de espesor.

Previo a la colocación se compactarán 10cm de tierra para asegurar su estabilidad. Una vez compactado se procederá a colocar las losetas de forma tal que quede 2 cm por encima del nivel del sustrato aledaño.

Se deberán calcular las armaduras por el contratista cumplimentando lo establecido y especificado en los planos generales y de detalles correspondientes y en los artículos precedentes del presente Pliego de Especificaciones Técnicas, bajo la supervisión de la Inspección de Obra.

### **7.4 AVISADORES TACTILES Losetas graníticas 40x40 con Vainillas. Blangino o equiv.**

Según lo indicado en planos, se colocarán Losetas graníticas 40x40 cm con Vainillas. Marca Blangino o equiv. De primera calidad, sobre contrapiso de 12 cm de espesor, según se indica en planos.

El cuidado de estos solados estará a cargo del contratista hasta la entrega final de los trabajos, debiendo reponer toda pieza en que se produzca rotura, mancha o tenga algún defecto.

### **7.5 SOLADO DE H° PEINADO COLOR NATURAL con malla**

Se utilizara para su ejecución Hormigón H21, armado con malla Q 188 y endurecedor no metálico, según se indica en planos de proyecto. Color natural.

Deberá cumplimentar lo establecido y especificado en los planos generales y de detalles correspondientes y en los artículos precedentes del presente Pliego de Especificaciones Técnicas, bajo la supervisión de la Inspección de Obra.

Deberán dejarse las juntas de dilatación indicadas en planos, y las que la Inspección de Obra juzgue necesarias, con el objeto de evitar futuros inconvenientes.

Las mismas serán preconformadas del tipo nódulo o equivalente, según lo indicado en el ítem Contrapisos.

Deberá cumplimentar lo establecido y especificado en los planos generales y de detalles correspondientes y en los artículos precedentes del presente Pliego de Especificaciones Técnicas, bajo la supervisión de la Inspección de Obra.

## **8 EQUIPAMIENTO**

---

### **8.1 GENERALIDADES**

Quedan incluidos en el presente ítem la provisión de la mano de obra, materiales, equipo y maquinaria, dirección técnica, transporte y depósitos eventuales, necesarios para ejecutar los modelos y realizar las instalaciones fijas necesarias que se especifican en el pliego.

La ejecución se ajustará a lo expresado en los planos generales y de detalles, a estas especificaciones y a las indicaciones que le imparta la Inspección de Obra.

El Contratista deberá verificar las medidas y cantidades en obra y someterla a la aprobación de la Inspección de Obra.

Queda asimismo incluido dentro del precio estipulado para cada estructura, el costo de todas las partes accesorias metálicas complementarias. Estas partes accesorias también se considerarán incluidas dentro del precio de cotizaciones, salvo aclaración en contrario.

La colocación se hará de acuerdo a planos, los que deberán ser verificados por el Contratista antes de la ejecución de estas estructuras.

La dirección de obra indicará la relocalización del equipamiento existente.

**Responsabilidad técnica del Contratista:** El Contratista ejecutará los trabajos de tal suerte que resulten completos y adecuados a su fin, de acuerdo con las reglas del arte, en la forma que se indique en los documentos del contrato, aunque en los planos no figuren, o las especificaciones no mencionen todos los detalles, sin que ello tenga derecho a pago adicional alguno.

El Contratista estará obligado a realizar todas las observaciones o a proponer soluciones constructivas antes de comenzar los trabajos y a obtener la aprobación respectiva por parte de la Inspección de Obra. De manera alguna podrá eximir su responsabilidad técnica en función de construir los trabajos de acuerdo a planos y especificaciones de la Inspección de Obra.

#### **8.1.1 MUESTRAS**

Antes de iniciar la fabricación de los distintos elementos, el Contratista deberá presentar a la Inspección de Obra para su aprobación, muestras de los componentes y/o prototipos que oportunamente determine la Inspección de Obra.

#### **8.1.2 MATERIALES**

Todos los materiales que se utilicen en la elaboración y/o construcción del equipamiento deberán ser de primera calidad, de marcas reconocidas en plaza y responderán a las exigencias de las normas IRAM.

Las secciones de caños, chapas, maderas, hierros, etc., deberán responder al uso y exigencias a que serán sometidas, reservándose la Inspección de Obra el derecho de modificar y/o determinar oportunamente las medidas, espesores, de todos los materiales intervinientes en la fabricación y construcción del equipamiento.

Para todo lo especificado en este capítulo rigen las especificaciones técnicas de herrería, elementos premoldeados de hormigón y todos aquellos contenidos en el Pliego que complementen a los indicados en este capítulo.

#### Herrajes

La colocación de herrajes será ejecutada en forma perfecta y serán sometidos con la debida anticipación a la aprobación de la Inspección de Obra.

#### Premoldeados

Se considerarán las especificaciones correspondientes del presente pliego para la provisión y colocación de elementos premoldeados según planos generales y de detalle; bajo la supervisión de la Inspección de Obra.

El Contratista deberá preparar los planos de detalle, encuentros, juntas, piezas de anclaje, etc., en escala apropiada, y deberá obtener la aprobación de la Inspección de Obra antes de proceder a su ejecución.

### **8.1.3 MONTAJE**

El montaje se ejecutará bajo la responsabilidad del Contratista. Será obligación del Contratista verificar conjuntamente con la Inspección de Obra la colocación exacta de las piezas de equipamiento.

### **8.2 BOLARDO DE POSTE DE MADERA DE EUCALIPTUS**

El Contratista procederá a realizar el anclaje para los elementos de equipamiento urbano indicados.

Los bolardos deberán ser de postes de madera de eucaliptus impregnado y la sección enterrada debe pintarse con pintura asfáltica para aislarla de la humedad.

Una vez colocados se deberá apisonar la tierra alrededor del bolardo para asegurar su estabilidad.

Se proveerán y colocaran, en el lugar indicado de acuerdo a planos de detalle y generales, bajo la supervisión de la Inspección de Obra.

### **8.3 BANCOS RECTANGULARES DE H° 2.00 X 0.41M TIPO TIGRE O CALIDAD Y DISEÑO SIMILAR**

El Contratista procederá a realizar la base de apoyo y anclaje para los elementos de equipamiento urbano indicados.

La base será de Hormigón (H8) in situ y de las dimensiones suficientes para soportar el peso del elemento a colocar. El contratista deberá definir la armadura necesaria.

Se proveerán y colocaran, en el lugar indicado de acuerdo a planos de detalle y generales, bajo la supervisión de la Inspección de Obra.

Deben ser calidad Premoldeados de Argentina o superior.

### **8.4 CESTOS DE RESIDUOS DE H° TIPO HUELQUE O CALIDAD Y DISEÑO SIMILAR.**

El Contratista procederá a realizar el anclaje para los elementos de equipamiento urbano indicados.

La base será de Hormigón (H8) in situ y de las dimensiones suficientes para soportar el peso del elemento a colocar y evitar que el mismo no se vuelque.

Se proveerán y colocaran, en el lugar indicado de acuerdo a planos de detalle y generales, bajo la supervisión de la Inspección de Obra.

Deben ser calidad Premoldeados de Argentina o superior.

## **9 PAISAJISMO**

---

### **9.1 GENERALIDADES**

Los trabajos se realizarán en un todo de acuerdo a los planos, planillas y especificaciones detalladas en el presente pliego, así como a las indicaciones que durante el replanteo y marcha de las tareas imparta la Inspección de Obra, recomendándose por estacionalidad los meses de mayo a agosto para la plantación de vegetación.

Las empresas oferentes deberán acreditar su especialización en el rubro, mediante la presentación de sus antecedentes, los que incluirán un listado de sus últimos cinco trabajos realizados, o los que consideren más relevantes. También deberán incluir tres posibles empresas de parquización que fueran a realizar la ejecución del proyecto.

El oferente deberá señalar un profesional idóneo para la conducción técnica de los trabajos y el manejo de los aspectos agronómicos y biológicos de los mismos, debiendo estar la Inspección de parquización a cargo de Ingenieros Agrónomos, Licenciados en planificación y diseño del Paisaje, Arquitectos paisajistas y Técnicos Arboricultores o forestales.

No podrán hacerse sustituciones de los insumos especificados. Si el material de parquización especificado no puede obtenerse, se deberán presentar pruebas de no-disponibilidad en el momento de la licitación, junto con la propuesta para la utilización de material equivalente que deberá aprobar la Inspección de Obra y/o Inspección de parquización.

La Inspección de Obra y/o Inspección de parquización podrá exigir oportunamente la inspección de las plantas en el lugar de procedencia (vivero o productor), para su conformidad. En ese caso los gastos de traslado de la Inspección de Obra serán a cuenta del contratista.

La tierra y enmiendas orgánicas serán aceptadas previa entrega de muestra en obra.

Los cálculos de materiales complementarios son estimativos, pudiendo variar en más o menos un 10 %.

Los materiales deberán ser protegidos del deterioro durante la entrega y acopio en el emplazamiento del trabajo.

Las mangueras u otros medios de conducción del agua para riego serán provistos por el Contratista de Parquización.

La Inspección de Obra y/o Inspección de parquización se reserva el derecho de señalar en inspecciones posteriores a las recepciones provisionales, la presencia de defectos latentes, enfermedades o parásitos.

Deberá ubicar el obrador, según ubicación indicada por la Inspección de Obra y/o Inspección de parquización.

Durante el trabajo de Parquización, se deberán mantener limpias las áreas pavimentadas y en forma ordenada el área de trabajo. Proteger los materiales para el trabajo de Parquización contra los daños provocados a causa de los trabajos de otros contratistas y empresas, y de personas ajenas al lugar.

Mantener la protección durante los períodos de plantación y mantenimiento. En el caso que se dañaran materiales por causa de los trabajos de plantación, se reemplazaran o repararan estos.

Se deberá solicitar el retiro del lugar de trabajo de todos los materiales excedentes, tierra, escombros y equipos.

## **9.2 MANO DE OBRA**

---

### **9.2.1 Trabajos preparatorios**

Los trabajos se realizarán en un todo de acuerdo a los planos, planillas y especificaciones detalladas en el presente pliego, así como a las indicaciones que durante el replanteo y marcha de las tareas imparta la Inspección de Obra y/o Inspección de parquización.

El contratista deberá disponer por su cuenta y cargo para la realización de los trabajos que a continuación se especifican, de todas las herramientas y maquinarias necesarias.

Todo el personal deberá estar bajo relación de dependencia, con coberturas legales y previsionales al día.

### **9.2.2 Protección del arbolado EXISTENTE durante las obras**

Al inicio de la ejecución del proyecto de Parquización, el responsable técnico de la empresa asignada que tomara la obra, junto al responsable del proyecto y el técnico que supervisará la obra deberán encontrarse en la misma a fin de rever los procedimientos de trabajo y las medidas de protección de los árboles.

En el proyecto deberá intervenir siempre en forma consultiva un especialista en arboricultura a fin de evaluar el impacto de la obra sobre los ejemplares arbóreos.

- Los árboles que se deban derribar por estar secos o en malas condiciones mecánicas y/o sanitarias y que estén cerca de los árboles a ser trasplantados no deberán ser arrancados con maquinaria, sino que deberán ser extraídos con las técnicas apropiadas de la arboricultura.
- Los arbustos que deban ser eliminados y que estuvieran plantados dentro de la zona de protección de algún árbol, deberán ser extraídos con herramientas manuales.
- Los árboles secos o en malas condiciones mecánicas y/o sanitarias que deban ser extraídos y que sus ramas interfieran con la copa de otros ejemplares, deberán ser podados previamente por personal entrenado a fin de dirigir las ramas para que no causen daños.

- Los límites de todas las zonas de protección de árboles<sup>1</sup>, individuales o grupos, deberán ser debidamente vallados.
- En el caso que se deban demoler caminos ó construcciones dentro de la zona de protección, se deberán hacer en forma manual ó con maquinaria operando desde afuera del área.
- Todos los árboles que lo requieran deberán ser podados de acuerdo al instructivo de Poda.
- No se deberá transitar con vehículos o maquinaria dentro de la zona de protección del arbolado existente.
- No deberá emplearse como obrador, acopio de material vegetal ó tierra, preparación de mezclas, estacionamiento, fogones, trasvasamiento de líquidos, la zona de protección de los árboles<sup>1</sup> la empresa deberá presentar la propuesta a la Inspección de Obra y/o Inspección de parquización.
- Se deberán proteger los fustes mediante la construcción de un cerco - vallado perimetral
- Las excavaciones dentro de la zona de protección del arbolado se harán en forma manual, con pala, a fin de realizar un corte vertical, para no arrancar raíces.
- Los zanjeos para el tendido de servicios subterráneos de riego ó electricidad deberán pasar por fuera de la zona de protección. Si el tendido debiera atravesar la zona de protección, deberá pasar el tunelado por debajo del árbol.
- En el caso de tener que hacer apertura de trincheras para un tunelado, deberán alejarse de la línea de proyección de la copa con el suelo.
- Cualquier raíz que fuera dañada durante las tareas de trasplante deberán ser cortadas a nivel de tejido sano con un serrucho o tijera haciendo un corte neto.

### 9.2.3 Preparación del suelo

Antes de incorporar tierra nueva y/o de realizarlos trasplantes, se limpiará el suelo de piedras, terrones de arcilla, cal y cualquier otro material extraño, perjudicial o tóxico al desarrollo de las plantas.

El Contratista deberá extraer la tierra existente en el emplazamiento de cada nuevo árbol trasplantado según las especificaciones correspondientes a cada tipología.

### 9.2.4 Instalaciones

Se deberá determinar la ubicación de las instalaciones subterráneas y llevar a cabo el trabajo de manera tal de evitar posibles daños:

- Excavar a mano, según sea requerido.
- El contratista se hará responsable de todo daño y, bajo las órdenes de la Inspección de Obra y/o Inspección de parquización, deberá reemplazar o reparar todo daño ocasionado.

### 9.2.5 Excavación

Cuando se encuentren condiciones perjudiciales para el crecimiento de las plantas, tales como relleno de ripio, condiciones de drenaje adversas u obstrucciones, se deberán notificar de inmediato a la Inspección de Obra y/o Inspección de parquización para que imparta las instrucciones correspondientes.

### 9.2.6 Control de hormigas

El método y los hormiguicidas a utilizar para la eliminación de posibles hormigueros serán los correspondientes al tipo a formulaciones tipo cebo. Se procederá a la eliminación total de los hormigueros al comenzar la obra y se realizarán los controles y tratamientos necesarios en cada etapa de ejecución.

Para el caso del arbolado a incorporar se deberá colocar barrera anti hormigas.

---

<sup>1</sup> Zona de protección del árbol: Define al área dentro de la cual ciertas actividades son prohibidas o restringidas para prevenir o minimizar daños a árboles, especialmente durante construcciones o desarrollos. La zona de protección mínimamente debe estar desde la línea de intersección de la copa del árbol con el suelo.

En el caso de recomendar otro tipo de hormiguicida la Inspección de Obra y/o Inspección de parquización deberá aprobarlo.

### **9.2.7 Sanidad**

Si fuera necesario, de acuerdo al criterio de la Inspección de Obra y/o Inspección de parquización, se deberán realizar todas las tareas fitosanitarias que las especies requieran.

### **9.2.8 Traslado de especies existentes**

Si fuera necesario, de acuerdo a indicaciones de la Inspección de Obra y/o Inspección de Parquización, se deberán trasplantar los ejemplares que así lo requieran por razones imprevistas.

### **9.2.9 Riego**

Se podrá utilizar agua del Arroyo Los Berros para realizar el riego de las plantaciones a través de bombas. Además de acuerdo lo que se indique la Inspección de Obra y/o Inspección de Parquización la empresa contratista deberá colocar canillas para riego de mantenimiento.

## **9.3 PODA DE LA VEGETACIÓN EXISTENTE**

---

Los objetivos de la poda son:

- Eliminar interferencias entre los diversos árboles mediante poda de acortamiento.
- Reducir sombra y resistencia al viento mediante poda de aclareo.
- Reducir riesgos mediante poda sanitaria.
- Reducir interferencias con Obras.
- No deberá podarse ninguna rama si no existe un objetivo claro. Antes de realizar la poda se deberán determinar claramente los objetivos particulares que se pretenden alcanzar, definidos por la Inspección de Obra y/o Inspección de Parquización.

### **9.3.1 Equipos y herramientas de corte**

Herramientas de corte:

Las herramientas de poda a emplear deberán ser las apropiadas para cada situación. Deberán estar bien afiladas. No se usarán ni hachas, ni machetes.

Herramientas manuales:

Serrucho de mano, serrucho de pértiga, tijeras de podar de una mano, tijeras de podar de dos manos, tijeras de pértiga o telescópicas, etc.

Herramientas mecánicas:

Motosierras de cilindrada y tamaño de espada adecuada para cada caso, motosierra de pértiga, tijeras neumáticas, motosierras hidráulicas, desmalezadoras, etc.

Máquinas y equipos de acceso:

- Seguridad personal del operario en tierra:
  - Casco de seguridad (con protección auditiva para el trabajador con motosierra).
  - Gafas protectoras o anteojos (para el trabajador con motosierra).
  - Botín de seguridad.
  - Guantes.
  - Chaparreras o protectores para piernas (para el trabajador con motosierra / desmalezadoras).
- Seguridad para el podador en altura:
  - Casco de seguridad, con protección auditiva.
  - Gafas protectoras o anteojos.
  - Botiquín de seguridad con suela de agarre.
  - Guantes.
  - Arnés tipo silla con anclajes laterales y central flotante.

- Soga de fibra sintética mayor o igual a 12 mm de diámetro con una resistencia a la rotura mínima de 24 KN (2.450 Kg).
- Mosquetón: Con seguro anti apertura, que soporte una carga mayor a 23 KN (2.350 Kg).
- Acollador: Ajustable, con mosquetones u otro elemento de fijación en los extremos.
- Equipos de acceso: Plataformas hidráulicas, escaleras, cesta elevadora.
- Espuelas: Sólo podrán emplearse en el caso de árboles secos y/o a derribar.

Equipos complementarios:

- Vehículos para el transporte del personal.
- Camiones para el transporte del material de poda.

### **9.3.2 Técnica de poda**

Los trabajos de poda deberán ser realizados por una empresa subcontratista especializada en el tema debiendo conocer las necesidades y la fisiología de las distintas especies así como las normas de seguridad que se deben aplicar en los trabajos. El oferente deberá presentar una empresa con antecedentes certificados en el rubro en los últimos tres años.

### **9.3.3 Acceso y trepa**

En árboles pequeños se podrá trabajar desde el suelo con herramientas telescópicas.

Cuando la altura del árbol implique que el podador deba colocar sus dos pies por encima del suelo, deberá emplear el equipo de seguridad en altura.

Antes de subir a un árbol previamente se deberá inspeccionar el entorno y el árbol a fin de determinar presencia de cables, ramas secas, pudriciones, fructificaciones fúngicas, cavidades, etc.

No se podrá usar espuelas para trepar árboles que no estén destinados a la tala.

### **9.3.4 Cortes de poda**

Como regla general se considerará que los cortes de menor diámetro son de mejor cicatrización causando menos daño al árbol y previniendo el ataque de patógenos.

Los cortes deberán ser siempre limpios y no deberán provocar desgarros de tejidos, por lo que deberán emplearse herramientas de corte en buen estado y afiladas.

Para ramas cuyo peso no puedan ser aguantadas por la mano del podador, deberá procederse según la regla de los tres cortes, o sea que antes del corte definitivo se harán primero dos cortes de descarga de peso.

Para la eliminación de ramas grandes, se usarán cuerdas, poleas y retenciones o frenos para el descenso controlado de las mismas.

### **9.3.5 Localización de los cortes de poda**

El corte se hará en el lugar correcto en cada caso, para posibilitar la mejor respuesta del árbol en cuanto al crecimiento y cicatrización de la herida.

El corte de ramas laterales se realizará sin dañar los límites externos del cuello de la rama y respetando la arruga de la corteza, para preservar la zona de protección interna a fin de que el labio se forme de manera adecuada y haya un cierre lo más rápido posible, con el objeto de minimizar la formación de pudriciones internas o infecciones.

En el caso de una rama lateral muerta, el árbol forma un labio de cierre de herida que abraza la base de la rama seca. Cuando ésta se puede se deberá dejar este labio intacto, eliminando sólo la madera muerta.

Cuando se trate de una poda reductiva o de acortamiento (corte de una rama dejando otra lateral de menor diámetro -tirasavia), la línea de corte será la bisectriz del ángulo formado por la arruga de la corteza y la línea imaginaria perpendicular al eje de la rama a eliminar.



El diámetro de la rama remanente, deberá ser como mínimo de 1/3 a 1/2 del diámetro del eje a eliminar.

### **9.3.6 Volumen a podar**

A los efectos de no perjudicar el estado sanitario y mecánico del árbol a podar, nunca se deberá eliminar más de un 25 % del follaje por intervención en el caso de la poda de invierno o de reposo y no más del 10% si se tratase de una poda verde o de verano.

Los árboles más vigorosos y con mejor estado energético, toleran más la poda que aquellos que se encuentran estresados; de igual manera, los árboles jóvenes la toleran más que aquellos maduros.

### **9.3.7 Tratamiento de los cortes**

No se empleará ningún tipo de pintura ó sustancia para recubrir las heridas de poda, excepto que quede determinado por la Inspección de Obra y/o Inspección de Parquización cuando se aconseje para el tratamiento terapéutico de determinadas plagas y/o enfermedades, por razones de cosmética ó casos de control de brotes.

En el caso de emplearse, las sustancias deberán no ser fitotóxicas y deberá distribuirse sólo una fina capa sobre la superficie a cubrir.

### **9.3.8 Épocas de poda**

La poda de ramas secas, quebradas, dañadas, colgadas, enfermas, cruzadas o mal ubicadas en la copa, puede hacerse en cualquier época del año aunque desde el punto de vista práctico en la época de foliación se hace más fácil su observación.

La época de poda dependerá fundamentalmente de la condición en que se encuentre el árbol, el resultado que se quiera obtener y del tipo de especie: caduca, semi persistente o persistente; si se trata de una especie cuyo valor ornamental es la floración, hay que tener en cuenta en qué tipo de ramas florece para no disminuir su belleza en ese estado fenológico.

Hay dos momentos totalmente vedados para la poda que son el que va desde el inicio de la brotación hasta expansión foliar y desde inicio de senescencia hasta la caída total del follaje.

### **9.3.9 Tipos de poda**

Se establecen diferentes tipos de poda para cumplir con los objetivos del presente Pliego.

La especificación de los diámetros y la ubicación de las ramas o ejes a remover serán indicadas por la Inspección de Obra y/o Inspección de Parquización.

En árboles jóvenes se practicará la poda de formación, consistente en la remoción total o parcial de ramas o ejes vivos a los efectos de seleccionar el tamaño, el ángulo de inserción con el tronco y el distanciamiento entre las mismas, seleccionando un eje único y dominante.

Se eliminarán o acortarán las ramas secundarias que compitan en largo con el eje principal; se eliminarán las ramas que sean codominantes y aquellas que aparezcan cruzadas en la copa.

Si el eje principal se rompiera, deberá reconstituirse con una nueva guía, a partir de una rama lateral vigorosa, la cual si no fuera vertical deberá atarse al muñón de la guía rota para enderezarla o conducirla.

El espaciado vertical de las ramas estructurales será aproximadamente de 30 cm.

El objetivo es lograr una estructura sana y firme que será la base del árbol maduro.

### **9.3.10 Poda de limpieza**

Se hará una poda selectiva de ramas muertas, enfermas, con fisuras, cavidades, quebradas, cruzadas, con corteza incluida, con débil inserción, muñones, podas anteriores mal ejecutadas, muy próximas entre sí y con la misma dirección y brotes adventicios.

### **9.3.11 Poda de aclareo**

Poda selectiva de ramas, o parte de ellas, vivas y pequeñas para reducir la densidad de la copa. El objetivo es incrementar la penetración del sol y el movimiento del aire en la copa, reducir su peso, aumentar su transparencia y controlar el crecimiento manteniendo la forma natural. No debe hacerse un aclareo excesivo de follaje interior y ramas internas; se mantendrá una distribución uniforme; de lo contrario se puede producir

una transferencia de peso hacia el extremo de las ramas con el riesgo de quebrarse. Se debe comenzar con la poda de aclareo por la parte alta y externa de la copa, ya que si al caer una rama se rompe una del estrato inferior, aún se está a tiempo de cambiar la selección de ramas.

#### **9.3.12 Poda de refaldado**

Poda selectiva ó remoción de ramas a fin de lograr despeje vertical, aumentando la altura de su fuste. El objetivo es proveer el suficiente despeje a frentes de edificios y al tránsito de vehículos y transeúntes. Se debe actuar sobre ramas de pequeño diámetro y en cada una de las operaciones la parte eliminada no superará 1/3 de la altura de la copa. Una excesiva poda puede generar un aletargamiento en el crecimiento y una transferencia de peso al ápice del árbol.

#### **9.3.13 Poda de reducción de copa**

Remoción selectiva de ramas o partes de las mismas y ejes para disminuir la altura y/o el volumen. El objetivo es minimizar riesgos, interferencias con cableados o edificios, el tamaño del árbol al espacio disponible o mejorara el aspecto del árbol. Para la reducción de la copa se eliminarán las ramas terminales dejando en cada corte una rama lateral o tirasavia de grosor suficiente (mayor a 1/3 del diámetro) para que pueda asumir su nuevo papel de eje dominante.

#### **9.3.14 Poda de palmeras**

Consiste en la remoción de hojas enfermas o muertas. Los objetivos son estéticos y de seguridad. No deben eliminarse hojas vivas. Las hojas muertas deben eliminarse desde la base del pecíolo sin dañar el estípote. En el caso que la Inspección de Obra y/o Inspección de Parquización indique la poda de flores y/o frutos deberá realizarse dicha práctica.

#### **9.3.15 Poda de raíces**

Se tendrán en cuenta las mismas consideraciones y cuidados que para la poda aérea (tipo de cortes y herramientas). Sólo se podarán aquellas raíces que por su desarrollo incontrolado interfieran en la construcción del nuevo solado.

En caso de ser necesaria la eliminación de raíces, se hará con el siguiente criterio:

- Se trazará un círculo con centro en el eje del tronco y el radio necesario para evitar interferencias con el replanteo de los solados.
- Se dividirá el círculo en cuatro cuadrantes, tratando de que la poda sea proporcional en cada uno de estos, para evitar desequilibrios estructurales del árbol.

No se podrán realizar podas de raíces sin previa autorización de la Inspección de Obra y/o Inspección de Parquización.

#### **9.3.16 Poda de arbustos existentes**

Los objetivos de la poda son:

- Eliminar interferencias en el material vegetal de los cercos y/o arbustivas.
- Incrementar el crecimiento de nueva brotación vigorosa y sana.
- Equilibrar su posible poda radicular.

No deberá podarse ninguna rama si no existe un objetivo claro. Antes de realizar la poda se deberán determinar claramente los objetivos particulares que se pretenden alcanzar, definidos por la Inspección de obra y/o Inspección de Parquización.

Las herramientas de poda a emplear deberán ser las apropiadas para cada situación. Deberán estar bien afiladas. No se usarán ni hachas, ni machetes.

Se utilizarán las siguientes herramientas manuales: serrucho de mano, serrucho de pértiga, tijeras de podar de una mano, tijeras de podar de dos manos, tijeras de pértiga o telescópicas.

La poda de limpieza, formación y reducción del ramaje seco podrá realizarse en cualquier época del año.

A los efectos de no perjudicar el estado sanitario y mecánico de las plantas a podar, no se deberá eliminar más de un 25 % del follaje por intervención.

La poda de limpieza consistirá en una poda selectiva de ramas muertas, enfermas, con fisuras, cavidades, quebradas, cruzadas, con corteza incluida, con débil inserción, muñones, podas anteriores mal ejecutadas y de brotes adventicios.

Poda selectiva de ramas, o parte de ellas, vivas y pequeñas para reducir la densidad del follaje.

El objetivo es incrementar la penetración del sol y el movimiento del aire en la copa, reducir peso y controlar el crecimiento manteniendo la forma natural.

No debe hacerse un aclareo excesivo de follaje interior y ramas internas; se mantendrá una distribución uniforme; de lo contrario se puede producir con el tiempo un desequilibrio irreparable.

Los arbustos recibirán una poda de aclareo en su zona central permitiendo la entrada de luz y aire, no solamente fortificándola, si no también incrementando su resistencia a distintas enfermedades.

#### **9.4 DESMALEZADO Y LIMPIEZA**

Se establece que al iniciar los trabajos, el Contratista deberá efectuar la limpieza y preparación de las áreas afectadas para las obras correspondientes al proyecto, que comprenden los siguientes trabajos:

Retiro fuera del área de trabajo de árboles secos, mampostería, cascotes, escombros, residuos de cualquier naturaleza, evitando así que se mezcle con la tierra.

Los árboles o arbustos en buen estado serán respetados y protegidos durante los trabajos haciéndose el Contratista responsable de los mismos, salvo indicación de la Inspección de Obra y/o Inspección de Parquización o por proyecto para proceder a su retiro.

Teniendo en cuenta las condiciones particulares donde se desarrollarán los trabajos, el Contratista deberá contar con una cuadrilla permanente de personal de limpieza, debiendo mantener limpio y libre de residuos de cualquier naturaleza todos los sectores de la obra.

La Inspección de Obra y/o Inspección de Parquización estará facultada para exigir, si lo creyera conveniente, la intensificación de limpiezas periódicas.

Los residuos producidos por la limpieza y/o trabajos, serán acumulados fuera de las zonas de trabajo y serán retirados de la obra por cuenta y cargo exclusivo del Contratista, debiendo considerar en su propuesta este retiro y transporte.

#### **9.5 ACOPIO**

Tanto el material vegetal como el sustrato a proveer por la empresa Contratista deberán ser entregados en el lugar convenido por la Inspección de Obra y/o Inspección de Parquización para su debido acopio. Los sectores deberán cumplir los siguientes requisitos:

##### **9.5.1 Acopio del material vegetal**

- Fácil accesibilidad que permita el acarreo de los ejemplares y la vegetación del proyecto.
- Provisión de agua de red que permita un riego a pie para su riego periódico hasta su plantación en lugar definitivo.
- Deberá contemplar el mayor resguardo posible contra los vientos predominantes y/o excesiva insolación.
- Deberá estar en lugar seguro con respecto a potenciales sustracciones y/o actos de vandalismo.
- Toda la vegetación envasada deberá ser acomodada en forma ordenada diferenciando los lotes por especies debidamente identificada.
- Los ejemplares recepcionados a raíz desnuda y/o terrón de tierra deberán ser depositados sobre una cama de arena y tierra, enterrados hasta la altura del cuello de la planta que separa fuste de raíz, de manera de proteger los sistemas radiculares de la insolación /deshidratación hasta su ubicación definitiva. La cama de arena y tierra (volumen estimado 7 m3 en una relación 50: 50) deberá ser provista por el Contratista y en la medida que ya no contenga los ejemplares a raíz desnuda / terrón

podrá ser reutilizada como material de recambio de los hoyos de plantación. A tal fin se tomará como criterio de plantación comenzar la misma por estos ejemplares (raíz desnuda / terrón), continuando por los ejemplares envasados.

En función del avance de obra se estima conveniente el ingreso del material vegetal casi de forma inmediata a las plantaciones, el acopio del material vegetal no deberá ser por un lapso superior a los 15 días.

### **9.5.2 Acopio de tierra / sustratos**

- Fácil accesibilidad que permita el acarreo del sustrato.
- Deberá contemplar el mayor resguardo posible contra los vientos predominantes y/o excesiva insolación preservando la humedad del sustrato.
- Deberá estar en lugar seguro con respecto a potenciales sustracciones y/o actos de vandalismo.
- En caso de ser requerido deberá ser cubierto con una lona plástica y/o media sombra para garantizar la humedad del sustrato, evitar posibles voladuras y/o pérdida de material.

## **9.6 ACONDICIONAMIENTO DEL TERRENO Y NIVELACION**

Este trabajo tiene por objeto preparar el terreno y llevarlo a los niveles requeridos por proyecto en toda la superficie a Parquizar. Dentro de estas tareas se incluye el movimiento de tierra existente como la de los sustratos a proveer.

### **9.6.1 Nivelación gruesa**

La nivelación del lugar incluirá todas las excavaciones, desmontes y rellenos necesarios para llevar los niveles del terreno a las cotas y pendientes de proyecto indicadas en planos. Se deberá garantizar el escurrimiento superficial del agua hacia el Arroyo Los Berros.

El terreno será llevado a sus niveles finales, pendientes y alineaciones previstas con una tolerancia en más o menos 0,03 m. No deberá quedar ninguna depresión y/o ninguna lomada.

Se procederá a la nivelación de los sectores ya desmalezados y limpios, respetando los niveles que constan en planos.

Deberán contemplarse y coordinarse los trabajos ajenos a la Parquización y que sean necesarios para la instalación de redes de distribución (eléctrica, agua, etc.).

### **9.6.2 Roturación y escarificado**

Estas tareas tienen como objetivo la descompactación, aireación y el mejoramiento de la estructura del suelo existente antes de la incorporación de nuevos sustratos. En el caso de superficies que no necesiten nivelación y que, por su naturaleza compacta impiden el drenaje en profundidad y dificulten la aireación de las raíces, se procederá a su roturación y/o escarificado.

En estos casos, la Contratista carpirá la capa de tierra existente en una profundidad mínima de 0,10 m. de todos los canteros indicados según proyecto, extrayendo los restos de escombros, material inerte y/o eventuales raíces que se encuentren dentro de ese espesor. Dentro de esta operación se incluye el retiro de todo el material extraído.

Luego se mejorará la estructura del suelo carpido mediante la incorporación de material inerte que ayude a la aireación, en una proporción que puede variar en función de la porosidad que quiera conseguirse, supervisado e indicado por la Inspección de Obra y/o Inspección de Parquización. Una vez llevado el material inerte a los lugares correspondientes, se la distribuirá e incorporará de forma uniforme con la tierra removida.

La contratista tomará el recaudo de conservar la cantidad suficiente de tierra vegetal extraída, para su posterior redistribución en todos los canteros; cuidando de no mezclarla con tierras de otros tipos.

Esta operación también incluirá la extracción de eventuales raíces y su retiro del sector.

Una vez mejorada la estructura del suelo, la Contratista procederá a la nivelación de la tierra removida, distribuyendo con diferentes pasadas de rastras o con rastrillo manuales el sustrato obtenido, dejando el perfil trabajado con una adecuada estructura.

### **9.6.3 Provisión del sustrato**

La Contratista, deberá proveer y distribuir suelo vegetal (tierra negra) en los lugares y cantidades indicados.

Antes de la entrega de la tierra negra, se debe proporcionar a la Inspección de Obra y/o la Inspección de Parquización un informe escrito indicando la ubicación de las propiedades de las que se extraerá la tierra, la profundidad a la que se extraerá, y los cultivos sembrados durante los dos últimos años. Una vez aprobado este informe, se entregará a pie de obra un camión de tierra que será indicativo de la calidad del material restante a suministrar.

En los sectores en los cuales se realizarán los pozos de plantación para árboles, arbustos, herbáceas, etc. La tierra negra llenará los mismos para sustento de las especies a implantar.

La calidad de tierra negra vegetal será óptima: fértil, fiable, de textura franca, estructura granular migajosa y PH entre 6,5 a 7 libre de horizonte B, sin concreciones de arcilla, y de calidad constante. Con posterioridad se incorporará humus de lombriz a razón de 0.8 m<sup>3</sup> por planta.

Antes de la distribución se verificará el desmenuzado, su limpieza de elementos extraños (papeles, plásticos, etc.), otros restos vegetales, raíces, sin rizomas de malezas, de modo que su valor nutritivo no se vea perjudicado y sea de una fertilidad que garantice el cumplimiento de su objetivo.

Se preparará superficialmente en forma uniforme para ponerla en condiciones de recibir la siembra de semillas para el césped o para la implantación de tepes donde correspondiere. Se realizarán laboreos por medio de rastreadas convenientes y cruzadas, utilizando rastras de doble acción y se evitará el pisoteo de máquinas y/o personas.

### **9.6.4 Composición del sustrato - Mezcla**

Se entiende por tierra negra la de ese color, proveniente de un horizonte A libre de B o C (arcillas negras, pardas o amarillas, y/o concreciones calcáreas), y libre de Sorgo de Alepo y de bulbillos de ciperáceas.

La composición del sustrato será 60% Tierra negra, 20% Compost, 10% humus de lombriz y 10% Perlita. El sustrato deberá ser preparado antes de incorporarse en los pozos de plantación, garantizando la homogeneidad de la mezcla.

La tierra debe ser de origen local o de áreas con características de suelo similares a las del emplazamiento del proyecto. Se debe obtener sólo de lugares con buen drenaje natural; no debe obtenerse de terrenos pantanosos o bajos.

Se debe proporcionar tierra desmenuzable y negra natural de suelo superficial, razonablemente libre de subsuelo, arcilla, malezas, residuos, raíces, troncos, piedras mayores a 2" de medida, especies no deseadas, ver ítem 13 entre las que se incluyen: rizomas de gramilla colorada / grama oficial (*agropyron repens*) y tubérculos de chufa salvaje.

Debido a que algunos herbicidas son no selectivos y tienen un poder residual prolongado en el suelo, no se aceptará si la tierra fue tratada con herbicidas, el activo del herbicida y el número de aplicaciones deben determinarse antes de la entrega de la tierra.

Toda la tierra puede ser sometida a prueba, si la Inspección de Obra y/o Inspección de Parquización lo indicara, y encomendar un análisis de ésta al INTA, en la que se suministraran los siguientes datos:

- PH, análisis mecánico.
- Porcentaje de contenido orgánico.
- Recomendaciones sobre el tipo y calidad de los aditivos requeridos para establecer un PH y un suministro de nutrientes satisfactorios para obtener el nivel de nutrientes adecuado para la plantación.

Los materiales a utilizar, mejoradores del suelo y materiales fertilizantes deberán poseer certificados del fabricante o su marca registrada en el mercado. En caso contrario se deberá presentar información que demuestre que los materiales cumplen con los requisitos especificados.

Los mejoradores del suelo y sus condiciones específicas serán los que a continuación se detallan:

- Compost orgánico: Limpio, tamizado, libre de elementos tóxicos y residuos.
- Perlita agrícola: Libre de elementos tóxicos y residuos, químicamente inerte, libre de sales solubles. Suelta y seca.

En el caso que se requiriera incorporar Arena gruesa y/o lombricompuesto deberá ser de las condiciones específicas:

- Arena gruesa oriental: Limpia, lavada, libre de elementos tóxicos, granulometría mayor o igual a 2,5 mm y menor o igual a 5mm.
- Lombricompuesto o de conejo: Limpio, suave, liviano, inodoro, libre de elementos tóxicos y residuos.

Los sustratos de relleno como Pometina, leca, piedra partida, grava y/o cascotes deberán estar limpios de residuos y tener una granulometría mayor a 10 mm y cantos redondeados para que sirvan como sustratos alojadores de agua o drenantes según su disposición de uso. Los productos químicos que se utilicen, deberán ser aprobados por la Inspección de Obra y/o Inspección de Parquización.

#### **9.6.5 Colocación de sustrato en hoyos de plantación**

Se colocará una profundidad de sustrato de 0,20 m para plantación general, de acuerdo a los datos emergentes del proyecto y al replanteo ejecutado en forma conjunta con la Inspección de Obra y/o Inspección de Parquización. Los hoyos de plantación se rellenarán con tierra negra provista por el Contratista, según las especificaciones anteriormente enunciadas.

En el caso del arbolado, se incorporara el mismo tipo de mezcla de sustrato y el volumen de sustrato requerido por árbol será de de 0,80m<sup>3</sup>.

Una vez colocado el sustrato en los hoyos de plantación se deberá esperar un día para corroborar el esponjamiento, que se considera puede variar entre un 10 % y 20% dependiendo el caso. Si hiciera falta la incorporación de más sustrato para alcanzar el nivel final de proyecto requerido, deberá ser incorporado.

Para finalizar las tareas se procederá al nivelado del terreno quedando la superficie abovedada sin depresiones que acumulen el agua de lluvia y/o riego, permitiendo la siembra, plantación de vegetación y/o su recubrimiento con panes de césped.

#### **9.7 NIVELACIÓN FINA**

Finalizados los trabajos de movimientos de suelo, tendido de instalaciones, colocación de aspersores si los hubiera, reparación y/o pintura de elementos dentro de los cancheros, zanjeos para drenaje y otros, se deberán realizar tareas de nivelación fina, con tierra negra vegetal de textura fina, zarandeada sobre toda la superficie destinada al verde. Se trabajara el perfil superficial con diferentes pasadas de rastras o rastrillos manuales, removiendo y rellenando depresiones con una capa de 0,10 m de espesor que deberá ser debidamente compactada con una pasada de rolo, hasta alcanzar la nivelación requerida por proyecto.

Es fundamental la coordinación de las tareas para que a la finalización de la nivelación fina, solo reste realizar las tareas de plantación, siembra y/o colocación de tepes.

#### **9.8 RELEVAMIENTO Y REPLANTEO**

El Contratista de Obra deberá efectuar el relevamiento y replanteo de las obras teniendo especial cuidado de los criterios diferenciados a tenerse en cuenta para las tareas de obras de infraestructura y las de paisajismo.

En ningún caso se iniciará la plantación sino ha sido supervisado y aprobado el replanteo por la Inspección de Obra y/o Inspección de Parquización.

Se comprobarán las tareas, junto con la Inspección de Obra y la Inspección de Parquización, tanto en lo referente a obra de infraestructura como paisajismo, dejando asentada toda novedad que se presentara.

Finalizada la nivelación gruesa, la contratista de Parquización replanteará la ubicación de las especies arbóreas y/o arbustivas y los límites de los canteros de herbáceas y/o florales de estación que presenten una morfología particular, sea su materialización definida con elementos de borde (guardacanteros, ladrillos, listones de madera, etc.) o sin ellos, para su posterior perfilado, antes de su plantación.

Los ejemplares arbóreos, arbustivos, herbáceos, etc. serán replanteados conforme a la ubicación indicada en los planos de Parquización y en los detalles de plantación.

Se considera un muestreo previo al replanteo el cual consiste en la presentación de los envases sobre los canteros y/o áreas a Parquizar que repliquen los detalles de las fichas de plantación.

## **9.9 PROVISIÓN DE VEGETACIÓN**

### **9.9.1 Árboles**

La Contratista de Obra deberá proveer los ejemplares botánicos que se detallan en los planos y listados de vegetación según especificaciones en cuanto a nombre científico y nombre común, tamaños de envases, alturas y/o circunferencias y presencia de copa, etc.

En caso de haber alguna discrepancia entre las cantidades indicadas en los cuadros precedentes con respecto al Cómputo, este último tendrá preeminencia.

Los materiales procederán de una firma especializada en el tema, cuyos antecedentes serán considerados antes de la contratación.

No podrán hacerse sustituciones. Si el material de Parquización especificado no puede obtenerse, se deben presentar pruebas de no-disponibilidad a la Inspección de Obra y/o Inspección de Parquización, junto con la propuesta para la utilización de material equivalente.

Se deben suministrar plantas sanas, vigorosas, cultivadas en viveros reconocidos de acuerdo con las buenas prácticas hortícolas y deben estar libres de enfermedades, insectos, sol, lesiones, abrasiones o desfiguraciones.

Todas las plantas deben ser cultivadas en viveros en condiciones climáticas similares a las predominantes en la localidad del proyecto. La Inspección de Obra y/o Inspección de Parquización podrá inspeccionar los árboles en el lugar de crecimiento, para observar el cumplimiento de los requisitos en cuanto a género, especie, variedad, tamaño y calidad. Asimismo, la Inspección de Obra y/o Inspección de Parquización mantiene el derecho a inspeccionar el tamaño y condición de los panes de tierra y sistemas radiculares, insectos, heridas y defectos latentes, y a rechazar el material no satisfactorio o defectuoso en cualquier momento durante el desarrollo del trabajo y hacer retirar de manera inmediata del lugar del proyecto los árboles rechazados.

Se deberá garantizar contra defectos que incluyen la muerte y crecimiento inadecuado, la calidad de todas las plantas durante un período de doce meses, contados a partir de la aceptación final de los trabajos.

Se deberán retirar y reemplazar aquellos árboles que se encontraran muertos o en condición no saludable durante el período de garantía.

Ninguna planta podrá estar suelta en el envase contenedor.

Pueden utilizarse plantas de tamaño mayor al especificado en la lista de plantas si fuera aceptable para la Inspección de Obra y/o Inspección de Parquización, sin costo adicional.

La altura de los árboles medida desde la corona de las raíces hasta el extremo de la rama más alta no deberá ser inferior al tamaño mínimo indicado el listado de plantas.

No podrán existir marcas de la poda con un diámetro de más de 1" y dichas cicatrices deben mostrar una corteza vigorosa en todos los bordes.

Las ramas laterales deberán ser abundantes, fuertes y libres de zonas muertas, cicatrices u otras lesiones de las raíces o ramas.

Se deben proporcionar árboles de hoja caduca en panes de tierra envasados, salvo especificación en contrario indicada en el esquema de plantación.

Los árboles no se deben podar antes de la entrega, a menos que sea aprobado por la Inspección de Obra y/o Inspección de Parquización. Durante el envío se debe proporcionar una cobertura protectora y se debe evitar que se rompan y/o se salgan de sus envases.

Todos los árboles de la misma especie deben ser iguales en forma.

Los árboles deben entregarse después de finalizar la preparación de la tierra para la plantación y se deben plantar de inmediato. Si la plantación se demorara más de seis horas después de la entrega, los árboles deben ser colocados a la sombra, protegidos de la intemperie y daños mecánicos, y se deben mantener las raíces húmedas cubriéndolas con abono, arpillera u otro medio aceptable para retener la humedad ver ítem 5.0.

No se debe retirar a las plantas de los envases contenedores hasta el momento de la plantación.

Cualquier excepción en cuanto a lo anteriormente expuesto llevará a la no recepción ni certificación por parte de la Inspección de Obra y/o Inspección de Parquización designada.

Rotulación:

Se rotulará al menos un árbol de cada especie con una etiqueta impermeable debidamente asegurada indicando de manera legible el nombre botánico y el nombre común.

Cuando se indique una disposición formal o un orden consecutivo de árboles, seleccionar plantas de altura y expansión uniformes y rotularlos o clasificarlos con número para asegurar la simetría durante la plantación.

### **9.9.2 Herbáceas y trepadoras**

Se deben proporcionar plantas en la cantidad, tamaño, género, especie y variedad indicados y proyectados para el trabajo del paisajismo.

Los materiales procederán de una firma especializada en el tema cuyos antecedentes serán considerados antes de la contratación.

No podrán hacerse sustituciones. Si el material de paisajismo especificado no puede obtenerse, se deben presentar pruebas de no-disponibilidad a la Inspección de Obra y/o Inspección de Parquización, junto con la propuesta para la utilización de material equivalente.

Se deben suministrar plantas sanas, vigorosas, cultivadas en viveros reconocidos de acuerdo con las buenas prácticas hortícolas y deben estar libres de enfermedades, insectos, lesiones, abrasiones o desfiguraciones. Todas las plantas deben ser cultivadas en viveros en condiciones climáticas similares a las predominantes en la localización del proyecto.

La Inspección de Obra y/o Inspección de Parquización podrá inspeccionar las plantas en el lugar de crecimiento, para observar el cumplimiento de los requisitos en cuanto a género, especie, variedad, tamaño y calidad. Asimismo, la Inspección de Obra y/o Inspección de Parquización mantiene el derecho a inspeccionar el tamaño y condición de los panes de tierra y sistemas radiculares, insectos, heridas y defectos latentes, y a rechazar el material no satisfactorio o defectuoso en cualquier momento durante el desarrollo del trabajo y hacer retirar de manera inmediata del lugar del proyecto las plantas rechazadas.

Se deberá garantizar contra defectos que incluyen la muerte y crecimiento inadecuado, la calidad de todas las plantas durante un período de seis meses, contados a partir de la aceptación final de los trabajos.

Se deberán retirar y reemplazar aquellas plantas que se encontraran muertas o en condición no saludable durante el período de garantía.

Se extraerán los terrones con panes de tierra firme, natural, del diámetro y la profundidad suficiente para abarcar el sistema radicular fibroso necesario para la total recuperación de la planta. Los panes resquebrajados o con hongos no serán aceptables.

Ninguna planta podrá estar suelta en el envase contenedor.



Las plantas que deban ser plantadas en filas deben ser de igual forma y tamaño.

Pueden utilizarse plantas de tamaño mayor al especificado en la lista de plantas si fuera aceptable para la Inspección de Obra y/o Inspección de Parquización, sin costo adicional. Si se aceptara el uso de plantas de mayor tamaño se debe aumentar el área ocupada por las raíces o el pan de tierra en proporción al tamaño de la planta.

Las ramas laterales deberán ser abundantes, fuertes y libres de zonas muertas, cicatrices u otras lesiones de las raíces o ramas.

No se deben torcer ni atar los arbustos y trepadoras de tal manera que se pueda dañar la corteza, quebrar las ramas o alterar la forma natural.

La altura debe medirse desde el nivel del suelo hasta la altura promedio del follaje.

No se debe retirar a las plantas de los envases contenedores hasta el momento de la plantación.

Se deben suministrar plantas fuertes y bien arraigadas, en contenedores extraíbles o en macetas de turba integral.

Cualquier excepción en cuanto a lo anteriormente expuesto llevará a la no recepción ni certificación por parte de la Inspección de Obra y/o Inspección de Parquización designada.

#### Rotulación

Se rotulará al menos una planta de cada especie con una etiqueta impermeable debidamente asegurada indicando de manera legible el nombre botánico y el nombre común.

Cuando se indique una disposición formal o un orden consecutivo ver ítem 8.0, seleccionar plantas de altura y expansión uniformes y rotularlos o clasificarlos con número para asegurar la simetría durante la plantación. Todas las plantas de la misma especie deben ser iguales en forma.

#### 9.9.3 Césped

En la superficie en que el proyecto indique césped, se procederá a la siembra de semilla, en el caso que sea indicado por planos. En el caso que fuera necesaria la implementación de fertilizantes o productos químicos deberán ser aprobados por la Inspección de Obra y/o Inspección de Parquización previa ejecución de los trabajos.

La Contratista deberá proveer e implantar en todos los canteros descompactados y preparados con tierra negra. Se hará hincapié en la preparación del terreno, buen nivelado, sin hoyos ni lomas, que dificulten el mantenimiento o el corte y de aspectos deficientes de terminación.

Los trabajos de siembra se realizarán una vez terminada la plantación de vegetación general (especies arbóreas, arbustivas, herbáceas, etc).

Podrán utilizarse los métodos de sembrado, que se consideren apropiados, al voleo, máquina, a mano, hidrosiembra, etc.

La semilla deberán tener poder germinativo no menor al 90 % y pureza varietal no menor al 90 %. Salvo en época de frío o calores extremos, cualquier otro momento puede ser oportuno. Se tomará como fecha límite el mes de noviembre.

Se proveerá una mezcla de semillas de primera calidad en la siguiente proporción:

- CYNODON DACTYLON (Bermuda) 1 Kg. / 100 m<sup>2</sup>
- RYE GRASS "FESTULOLIUM" (híbrido de rye grass y festuca) 7 Kg. / 100 m<sup>2</sup>
- FESTUCA RUBRA 1 Kg. / 100 m<sup>2</sup>

Se removerá la superficie a sembrar, y se refinará eliminando terrones, palitos, residuos, piedras o cualquier otro material extraño, perjudicial o tóxico, hasta lograr una textura fina.

Se nivelarán las áreas de césped a una superficie pareja y uniforme de drenaje libre, de textura poco compacta y uniformemente fina. Se procederá a trabajar, rastrillar y nivelar dichas áreas, eliminar las ondulaciones y llenar las depresiones según sea necesario para ajustarse a niveles finales.

Se deberá limitar la nivelación fina a las áreas que serán sembradas inmediatamente después de la nivelación. La nivelación final requerirá inspecciones y aprobación por escrito de la Inspección de Obra antes de realizar la siembra. Se debe programar con la debida anticipación una visita de inspección al lugar previamente a la fecha de siembra fijada a fin de no demorar la misma. Se debe asegurar un drenaje adecuado en todas las áreas.

La siembra del césped se hará inmediatamente después de la preparación de la correspondiente cama.

Se debe proporcionar un manto de césped uniforme, mediante riego, corte y mantenimiento de las áreas sembradas, hasta su aceptación final. Las áreas que no presenten un manto uniforme deberán ser resembradas.

La semilla que será recubierta con una fina capa de 1 cm. de tierra negra zarandeada. Una vez finalizada la siembra, la Contratista aplicará un riego de asiento por medio de lluvia fina y pareja, hasta el punto de saturación de los primeros centímetros del perfil. Durante el período de mantenimiento establecido, se efectuarán riegos periódicos, para mantener la superficie húmeda.

Si se propusiera otra mezcla, esta deberá ser garantizada y sometida a área de verificación en pequeños sectores seleccionados a tal efecto. El primer corte se hará a los 30 días, según evolución. Deberán ser preservadas todas las áreas sembradas hasta que adquieran una correcta altura y suficiente rusticidad para resistir los cortes suficientes continuados y el tránsito de personas.

Colocación de césped en tepes

En el caso que se indicara por la Inspección de Obra y/o Inspección de Paisajismo se deberán plantar tepes o panes de césped. Especialmente se utilizará donde se requiera para evitar la erosión y contener el sustrato.

Se removerá la superficie a entepar, y se refinará eliminando terrones, palitos, residuos, piedras o cualquier otro material extraño, perjudicial o tóxico, hasta lograr una textura fina.

Se nivelarán las áreas de césped a una superficie pareja y uniforme de drenaje libre, de textura poco compacta y uniformemente fina. Se procederá a trabajar, rastrillar y nivelar dichas áreas, eliminar las ondulaciones y llenar las depresiones según sea necesario para ajustarse a niveles finales.

Se deberá limitar la nivelación fina a las áreas que serán entepadas inmediatamente después de la nivelación. La nivelación final requerirá inspecciones y aprobación por escrito de la Inspección de Obra antes de realizar el entepado. Se debe programar con la debida anticipación una visita de inspección al lugar previamente a la fecha de entepado fijada a fin de no demorar la misma. Se debe asegurar un drenaje adecuado en todas las áreas.

La colocación del césped se hará inmediatamente después de la preparación del suelo para entepar o en cualquier otro período aceptable por la Inspección de Obra. Una vez colocados los panes serán mojados y compactados a rolo u otro método a proponer por el contratista, con aprobación de la Inspección de Obra y/o Inspección de Parquización. Las juntas entre tepes deberán ser rellenadas con arena.

Se debe proporcionar un manto de césped uniforme, mediante riego, corte y mantenimiento de las áreas sembradas, hasta su aceptación final. Las áreas que no presenten un manto uniforme deberán ser corregidas.

Se tomarán las precauciones, para evitar el ingreso de animales y/o personas al área sembrada, hasta que la pastura se encuentre en condiciones de no ser dañada.

#### **9.10 PROVISIÓN Y COLOCACIÓN DE TUTORES DEL ARBOLADO**

Se afianzarán los árboles por medio de tutores según el siguiente sistema: La contratista deberá proveer para cada árbol dos puntales de madera dura impermeabilizada de 2" x 2" y 2.70 m de altura, con un extremo con punta de "diamante" preparada para clavar en la tierra. Los tutores serán implantados en forma paralela al eje del tronco, al comienzo del pan previniendo el daño a raíces que pudiera ocasionar el anclaje.

En la parte aérea, uno de los puntales será vinculado al tronco a 0,15 m. del extremo superior del tutor con alambre galvanizado forrado en caucho en su contacto con el tronco; el otro será sujeto en igual forma en sentido opuesto al puntal restante a 0,30 m. hacia abajo del anterior.

Por último se deberá colocar en el tronco del árbol, entre la copa del árbol y la primera sujeción una barrera contra hormigas, previniendo el ataque de hormigas.

En caso de presentarse una alternativa de tutores, ésta deberá ser aprobada previamente por la Inspección de Obra y/o la Inspección de Parquización.

Se deberá hacer un exhaustivo control de tutorado colocado en las especies implantadas, de manera que no produzcan daños en la corteza de los mismos por efectos del viento y se deberán reemplazar aquellos tutores que se encuentren rotos, quebrados, sueltos y/o inexistentes, garantizando el correcto desarrollo de las plantas.

Toda la vegetación arbórea, tanto la de alineación en canteros corridos de vereda como la que se implante en los sectores a parquizar, deberá sin excepción alguna tener tutorado y la barrera anti hormigas, siendo requisito fundamental para garantizar el éxito de implantación.

### **9.11 MANTENIMIENTO Y GARANTIA**

Los trabajos de mantenimiento necesarios para el buen desarrollo de las plantas, que se iniciarán inmediatamente después de la plantación y hasta la recepción final en un período no inferior a 180 días, son los siguientes:

- Las plantas serán regadas con la frecuencia e intensidad necesarias para mantener el suelo húmedo, de acuerdo a las indicaciones de la Inspección de Obra y/o Inspección de Parquización.
- La vegetación que crezca de forma espontánea en cualquier cantero y/o espacio verde parquizado del proyecto, será evaluada y analizada por la inspección de obra y/o Inspección de Parquización. con el fin de seleccionar y determinar aquellas especies que serán conservadas y las que deberán ser retiradas por la empresa encargada de realizar el mantenimiento. Ejemplos de especies a conservar en caso de que crecieran en forma espontánea: Oxalis sp., Urtica dioica (Ortiga), Taraxacum officinale (Diente de León), Amaranthus hybridus (Penacho), Rumex acetosella (ACEDERILLA), Hypochaeris chillensis (Achicoria de campo); Cichorium intybus (ACHICORIA SILVESTRE), Sida rhombifolia (Malva), Artemisia absinthium (Ajenjo), Capsella bursa-pastoris, Sisymbrium officinale, etc.
- Se deberán reponer aquellas plantas de la Parquización que por distintas razones no hubieren prosperado. Deberá ser reemplazadas por la misma especie.
- Se realizarán los tratamientos preventivos contra hormigas y otras plagas o enfermedades, debiéndose detectar cualquier enfermedad y proceder a su inmediato combate. En el caso de hormigas, las pulverizaciones no serán a intervalos mayores de 45 días.
- Se deberá realizar poda del arbolado incorporado y existente de formación y sanitaria en el caso que la inspección de Obra y/o inspección de Parquización lo solicitaran.
- Con el fin de conservar las especies naturalizadas o de crecimiento espontáneo, el único caso en que será necesario realizar tareas de roturación, carpido y/o de escarificado, será cuando los sustratos estén compactados. En tal caso además se procederán a incorporar los agregados necesarios para mejorar el suelo existente.
- Se deberá controlar el buen estado y funcionamiento del tutorado, en caso que hubiera tutorados defectuosos se deberá proceder al reemplazo total para garantizar el buen atutoramiento del árbol.

Deberá realizarse protección sanitaria de los siguientes agentes:

- Insectos y/o plantas superiores cada vez que se detecten y que constituyan perjuicio cierto.
- Hongos y bacterias en forma preventiva y con ritmo estacional, tipo Deberá presentarse a la Inspección de Obra y/o Inspección de Parquización, previamente a los tratamientos, el método, equipo, plaguicida y dosis. No deberán usarse plaguicidas de clases Ia, Ib, II; sólo se usarán los de clases III y IV (según OMS).

### **9.12 INSPECCION Y ACEPTACION DE LOS TRABAJOS**

Una vez finalizados los trabajos, incluido el mantenimiento, la Inspección de Obra y/o Inspección de Parquización llevará a cabo una inspección para determinar la aceptabilidad.

Las áreas plantadas serán aceptadas siempre que se hayan cumplido todos los requisitos, incluido el mantenimiento.

De común acuerdo podrán establecerse oportunamente formas de recepción parcial. Cuando el trabajo inspeccionado no cumpliera con los requisitos, se deberá reemplazar el trabajo rechazado y continuar el mantenimiento especificado hasta una nueva inspección y aceptación de la Inspección de Obra y/o Inspección de Parquización.

#### **ÁRBOLES**

Se considerarán las especificaciones correspondientes del presente capítulo 9.9.1 según se indica en planos, bajo la supervisión de la Inspección de Obra.

#### **TREPADORAS Y HERBÁCEAS**

Se considerarán las especificaciones correspondientes del capítulo 9.9.2, según se indica en planos, bajo la supervisión de la Inspección de Obra.

#### **CESPED**

Se considerarán las especificaciones correspondientes del presente capítulo 9.9.3, según se indica en planos, bajo la supervisión de la Inspección de Obra.

#### **SUSTRATO**

Se considerarán las especificaciones correspondientes del capítulo 9.6.4, según se indica en planos, bajo la supervisión de la Inspección de Obra.

#### **MANTENIMIENTO PARQUIZACION**

Se considerarán las especificaciones correspondientes del presente capítulo 9.11, según se indica en planos, bajo la supervisión de la Inspección de Obra.

### **10 PASARELAS METALICAS**



**SAN MIGUEL  
MUNICIPALIDAD**

### **Consideraciones generales:**

- Diseñada para sobrecargas de 500 kg. /m<sup>2</sup>
- Plataforma realizada con rejillas 404023G
- Baranda de seguridad TB6013017G de 1 metro de altura
- Estructura metálica totalmente galvanizada en caliente
- Apoyo intermedio de bloques de Hº Aº pre moldeado
- Montando en canal a definir en Bella Vista

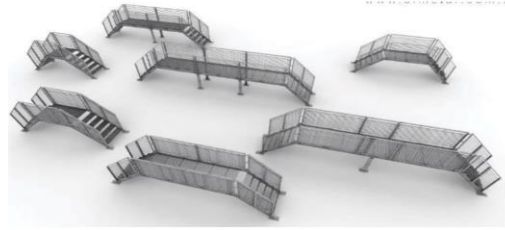

Paneles de **rejilla metálica** tipo TDL ELECTROFORJADA de distintas dimensiones, los mismos serán fabricados con planchuelas resistentes de 25x3,2 mm y planchuelas de cruce de H.R.Ø 5 mm con un marco perimetral de planchuela 25x3,2 mm. El paso de la cuadrícula es de 40x40 mm. El peso es de 23 kg/m<sup>2</sup>. Poseen una resistencia de 800 Kg/m<sup>2</sup> en una luz de 1m entre apoyos. Cod. TE404023G

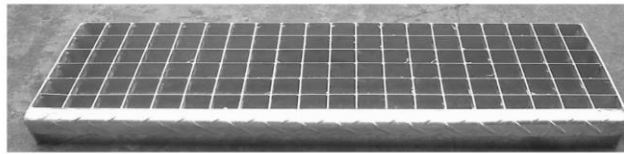

**Baranda** de Cerco Metálico tipo TDL WELD de 1m de altura, posee un pasamano de caño y un cuerpo de cerco de planchuelas resistentes de 25x2,5 mm verticales cada 60mm y barras de cruce de hierro redondo de Ø5mm horizontales cada 130mm. Peso: 17 Kg/ml. Cód. TB6013017G

## **11 ILUMINACION**

### **11.1 Instalacion**

Se prevee la construcción de bases de hormigón para alojar lo artefactos de iluminación, rectangulares y/o colindricas según el tipo de artefacto.

Se colocara tendido de cable subteraneo a 70 cm de profundidad, el cual se encontrara protegido con ladrillo y malla de advertencia con una longitud de 1100m aprox.

Colocacion de de 4 tableros de comando con 2 circuitos cada uno, protegidos independientemente y comandados por fotocélula.

Instalacion de artefactos, provistos por el municipio.

### **11.2 Ficha técnica – luminaria “dirigida” LED**



Cuerpo construido en aluminio inyectado y vidrio templado.  
Sellos de caucho siliconado.  
Prensacables estanco.  
Grado de protección IP68.  
2x3w LED por Raja

El modelo Rasar LED de Terra 3 es una luminaria con tapa de luz rasante(TLR), se utiliza para señalización de senderos o como iluminación decorativa en parques y jardines.  
Vienen provistos de LED integrado con driver incorporado en modelos de: 1,2 o 3 Rajas.



### 11.3 Ficha técnica luminaria “Raja” LED



- TIPO DE LUMINARIA  
de aplicar de led exterior
- SISTEMA ÓPTICO  
cristal templado transparente, lente transparente
- DISTRIBUCIÓN DE LUZ  
directa - simétrica
- MATERIALES  
cuerpo de aluminio extruido
- TRATAMIENTO DE SUPERFICIE  
pintura en polvo poliéster
- FUENTES LED  
interna incorporada

COLORES

AL



IP65



Vida útil:  
50.000hrs

220V

EX.071

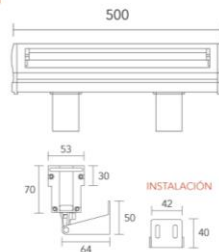

CÓDIGO	POTENCIA	CRI RA	K	FLUJO	> DE APERTURA	CANTIDAD
EX.071	8 x 2 w	>80	3000K	800LM	25°	8
EX.072	16 x 2 w	>80	3000K	1200LM	25°	4

### 11.4 Ficha técnica reflector



Proyector de revolución estanco de exteriores para lámparas de descarga.  
Opcional visera.  
Con caja portaequipo y equipo incluido.



35w 0885.1.035 PAR 30

70w 0885.1.070 PAR 30

70w 0886.1.070 HIT-DE

150w 0886.1.150 HIT-DE

35w 0887.1.035 CDM-R 111

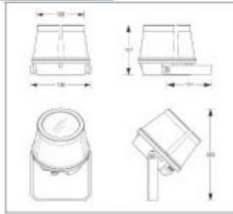

[<< volver](#)

***Se entiende que el Contratista ha revisado y confrontado los planos, planillas y demás documentación de la obra y que ha considerado en su presupuesto todos los trabajos para una correcta terminación de los mismos y la seguridad en la obra, aun cuando no se hubiera previsto en los planos o pliegos.***

**SAN MIGUEL  
MUNICIPALIDAD**

**PLANILLA DE CONSTATACIÓN DE DATOS**

**DECLARACIÓN JURADA**

**LICITACIÓN PÚBLICA N° 39/17**

NOMBRE O RAZÓN SOCIAL	
-----------------------	--

DOMICILIO COMERCIAL	CALLE	N°	LOCALIDAD	COD.POSTAL
TELEFONO	N°		DIRECCION E-MAIL	

DOMICILIO LEGAL	CALLE	N°	LOCALIDAD	COD.POSTAL
TELEFONO	N°		DIRECCION E-MAIL	

DOMICILIO REAL	CALLE	N°	LOCALIDAD	COD. POSTAL
TELÉFONO	N°		DIRECCION E-MAIL	

GARANTIA	TIPO Y N°		IMPORTE
N° C.U.I.T.	N° INGRESOS BRUTOS	N° CONVENIO MULTILATERAL	

INSCRIPCION EN EL REGISTRO DE PROVEEDORES DE LA COMUNA.	N°	EXPEDIENTE N°

Declaro bajo juramento que los datos consignados precedentemente, son auténticos, así como también haber tomado conocimiento de lo determinado en los Pliegos de Bases y Condiciones Generales y Cláusulas Particulares, de la presente Licitación Pública, y me someto expresamente a la jurisdicción de los Tribunales Ordinarios de la Provincia de Buenos Aires.

Firma	
Aclaración	
Sello	



**LICITACIÓN PÚBLICA N° 39/17**

**PEDIDO DE COTIZACIÓN**

 Municipalidad de San Miguel		<b>Pedido de Cotización N° 2384 Llamado N° 1</b>				Solicitud de pedido <b>N° 2613</b>	
		Ejercicio: 2017					
<b>Documento</b>		<b>Compra</b>		<b>Apertura</b>			
<b>Tipo Expediente</b>	<b>N°/Año</b>	<b>Tipo Licitación Pública</b>	<b>N°/Año</b>	<b>Día</b>	<b>Mes</b>	<b>Año</b>	<b>Hora</b>
	6.367/2017		39 /2017	7	7	2017	09:00
San Miguel, 13 de junio de 2017							
Dependencia Solicitante Sec de Obras Publicas, Arquitectura y Des							
Señor.....							
Calle..... Localidad.....							
Solicito a Ud. se sirva cotizar precio por artículos al pie detallados. Para tener validez debe ser firmado y sellado por los proponentes y devuelto bajo sobre cerrado antes de la fecha y hora de apertura.							
							Firma del Jefe
Item	Cantidad	Unid.	Descripción de los Artículos	Marca	P. Unitario	Importe Total	
1	100.000	%	MANO DE OBRA Y MATERIALES - MANO DE OBRA Y MATERIALES - PUESTA EN VALOR DIAGONAL SANTA CLARA - ARROYO LOS BERROS TRABAJOS CONSISTENTES EN: - TRABAJOS PRELIMINARES: * LIMPIEZA DE TERRENO, REPLANTEO Y NIVELACION * RELEVAMIENTO PLANIALMETRICO Y CATEOS * EXTRACCION DE ARBOLES - MOVIMIENTO DE TIERRA / CONTENCIONES: * DESMONTE Y REDISTRIBUCION DE TIERRA - NIVELACION * COMPACTACION DE BASES (HORMIGON PEINADO Y LOSETAS) * TABLESTACADO * DRENAJES TABLESTACADO (INCLUYE GEOTEXTIL, MALLA Y PIEDRA PARTIDA) * RELLENO DE TABLESTACADO - CONTRAPISOS Y HORMIGON: * RAMPAS PEATONALES HORMIGON H-21 * BASE DE HORMIGON PARA TABLESTACADO - PISOS Y PAVIMENTOS: * LOSETAS DE HORMIGON PREMOLDEADO 0.3M X 1.3M X 0.06M * LOSETAS DE HORMIGON PREMOLDEADO 0.3M X 2M X 0.06M * AVISADORES TACTILES (LOSETAS GRANITICAS 40X40 CON VAINILLAS, BLANGINO O EQUIV) * SOLADO DE H° PEINADO COLOR NATURAL CON MALLA - EQUIPAMIENTO: * BOLARDOS DE POSTE DE EUCALIPTO * LIMITE DE POSTE DE EUCALIPTO * BANCOS RECTANGULARES DE H°				
							Firma del proponente y sello usual

 Municipalidad de San Miguel		<b>Pedido de Cotización N° 2384 Llamado N° 1</b>				Solicitud de pedido <b>N° 2613</b>	
						Ejercicio: 2017	
Documento		Compra		Apertura			
Tipo Expediente	N°/Año 6.367/2017	Tipo Licitación Pública	N°/Año 39 /2017	Día 7	Mes 7	Año 2017	Hora 09:00
Item	Cantidad	Unid.	Descripción de los Artículos	Marca	P. Unitario	Importe Total	
			* CESTOS DE RESIDUOS DE H° - PARQUIZACION: * ARBOLES (SEGUN ESPECIFICACIONES TECNICAS) * HERBACEAS (SEGUN ESPECIFICACIONES TECNICAS) * TREPADORAS (SEGUN ESPECIFICACIONES TECNICAS) * CESPED (SEGUN ESPECIFICACIONES TECNICAS) * SUSTRATO (SEGUN ESPECIFICACIONES TECNICAS) * MANTENIMIENTO PARQUIZACION - ILUMINACION: * FAROLA ORNAMENTAL CON COLUMNA DE ALUBRADO (SEGUN ESPECIFICACIONES TECNICAS) * PROYECTOR CON EQUIPO (SEGUN ESPCIFICACIONES TECNICAS) * LED APLIQUE PARA PISO/PARED (SEGUN ESPECIFICACIONES TECNICAS) * APLIQUE LED DE DOS RAJAS - SEÑALÉTICA: * CARTELES INDICATIVOS DIFERENCIADORES DE USO - PASARELAS: * PASARELA METALICA (SEGUN ESPECIFICACIONES TECNICAS)				
La suma de pesos: .....						<b>Total \$</b>	
Observaciones: OBRA: PUESTA EN VALOR "DIAGONAL SANTA CLARA - ARROYO LOS BERROS". En un todo de acuerdo a los términos fijados en el pliego de bases y condiciones para la licitación pública N° 39/17. Plazo de entrega: 6 Meses. art 5 pcp Mantenimiento de oferta 1 Mes , 15 Días. art 17 pcp Condiciones de pago: Inmediato.ANTICIPO FINANCIERO 10% y cetif a 30 días art 10pcp Lugar de Entrega: Municipalidad de San Miguel - Sarmiento N° 1551 Piso Dpto. Tel. Int. (San Miguel)							
						Firma del proponente y sello usual	